臺灣日日新報　夕刊
三月六日
夕刊定價一部二錢
編輯兼發行人 佐々木 …
發行所 臺北市榮町四丁目 臺灣日日新報社
基隆市旭町 基隆支局
臺中市寶町 臺中支局
臺南市錦町 臺南支局
花蓮港街入船町 花蓮港支局
大阪市西區靱南通 大阪支局
東京市京橋區銀座 東京支局

新マツダランプ

英、ソ聯に接近して勢力均衡を圖る
佛ソ協定も更生か
歐洲政局の對立露骨化

【東京六日發同盟】昨年九月のミュンヘン會談で示された所謂チェンバレン英首相の消極的「平和政策」はその後漸次その實質を變化し積極的色彩を帶るに至つて來たがその最も露骨な現れとして注目に値するものは最近の英國の對ソ接近策であると見られる、卽ち英政府は客年十一月曾つてのロシア留學生サー・ウイリアム・シーズ氏を駐ソ大使に起用しソ聯政府と常に密接な連絡を執らしめることとしたが同大使の信任狀捧呈直後の長時間に亘るカリーニン氏とリトヴイノフ氏との會談はモスクワ外交界稀に見る現象として外交團の注目を惹いたものであつた、他方英本國でもハリファックス及びチェンバレン兩氏は機會ある毎に英ソ親善を說き英の抱懷する新對ソ政策を鮮明ならしめてゐたが最近に至り英ソ經濟調整問題の具體化を見近くハドソン貿易相をモスクワに派遣する運びとなつた、英ソ接近の主要目標に就ては種々論議されてゐるがミュンヘン會談後の歐洲觀善情勢に對する對策、換言すれば全體主義樞軸に對抗するの一政策たるは言を俟たぬ所でスペインのフランコ政權の中立化に對する英佛兩國の必死なる努力とともに注目を惹くべきものがある、而して英の對ソ接近は他面一時冷却せる佛ソ相互援助協定の更生を意味することとなり茲に新しい歐洲における勢力均衡を圖らんとする英政府の狙ひ所を示すものと見られ米國が反全體主義論者として有名なシュタインハルド氏を駐ソ大使に新任せる事實を思ひ合せる時歐州政局今後の動向は極めて興味あるものとされてゐる

安陸城の敗走兵退路を遮斷さる
愈よ大殲滅戰を展開

【漢口五日發同盟】近藤部隊は五日午後安陸北方約三十五粁の長壽店に進出し安陸附近より退却する敵大部隊の退路を遮斷し安陸より急進中の友軍部隊と協力して大包圍殲滅戰を展開してゐる

安陸陷落で大衝擊

【漢口五日發同盟】安陸の占領に依つて我が江北占領地域に接近し、蠢動中であつた敵第五戰區の前進部隊の本據は茲に全く殲滅され、同方面に對する敵の遊擊戰術を封じ去つたのみならず隨縣、棗陽、襄陽方面の第五戰區主力部隊は最も有力なる軍需資材の輸送路だつた龍門宮昌に至る公路並に漢水を安陸において兩斷されるに至りさなきだに氣息奄々の狀態にあつた同軍に更に一大衝擊を與へてゐる

して方山に向け殺到し離集より敗走する敵の退路を遮斷しつつあり一方久世、堀兩部隊は古交鎭、河口鎭を中心に汾河北岸地區に達し蟠踞する敵を殲滅四散せしめた

龍溪、泉州を空襲
海の荒鷲全支で活躍

【上海五日發同盟】艦隊報道部發表
△北支方面
敵に進擊及び海州の攻略成るや連雲港周辺の敵は續々退却を開始せり、同地域一帶に亘り掃蕩を實施中の海軍陸戰隊は隨所に敵の抵抗を排しつつ進擊し三日連雲港を占領、引續き海上部隊と協力し戰果を擴充中なり
同海軍航空隊は滄州、靑木、鹽城附近の敵陣攻擊に任じ所在の敵に大打擊を與へたり
△中支方面
揚子江湖江部隊は幾多の困難を排し引續き占領全水域に亘り水路啓開掃海作業及び江岸の殘敵掃蕩に努力しつつありしが陸軍の作戰に協力せる艦隊は三日漢水江岸仙桃鎭で有力なる敵に應戰、敵汽艇二隻を破壞せる外これに大損害を與へたり
△南支方面
海軍航空隊は三日龍溪看護化、龍溪方面に進擊し龍溪で敵の密集部隊に對し異常なる戰果を擧げて(?)
加へこれを潰走せしめ泉州で橋梁一を大破したる外多大の戰果を收め全機無事歸還せり

敗敵を猛射

【漢口五日發同盟】安陸對岸には若干の敗敵あり我が安陸占領部隊は五日午前十一時半これに猛射を浴せつつあり對岸部落は黑煙を上げて延燒中である

頑敵と激戰中

【南昌五日發同盟】立石部隊は五日朝南昌北方一里に迫り頑敵と激戰中である

口部隊は四日敵第七十一師第四百二十八團の約八百を徹底的に殲滅

白雪を蹴つて南進
敵據點を占領
山西省靜樂附近鬳正

【太原五日發同盟】靜樂北方の盾を衝いた中村部隊は四日午後四時には早くも永安鎭を奪取し隨所に敵を粉碎し多大の戰果を收めつつ白雪を蹴つて一路南進し五日午後四時完全にこれを占領した、一方川瀨部隊は四日午後六時靜樂東方十キロの要衝鬳正を占領、また谷軍は二十四軒の鬳崁會を占領、

蠢動の敵集團勢力北支から一掃さる
東亞新秩序建設に拍車

【北京六日發同盟】華北一帶の民衆は皇軍の威力の下に安居樂業をなし東亞の新秩序建設に邁進してゐるが、尙北支各地には相當數の敵匪が殘存し皇軍に抗々として我が後方擾亂を企圖しこのため鐵道の運行、奧地の宣撫工作の遂行に支障を受ける狀態にあつた、依つて皇軍はこれ等の殘匪に對し最後的潰滅の鐵槌を下すべく各兵團の密接なる聯絡に依り、先づ徐州會戰後の京漢線作戰、山西南部肅正工作を最初に冀中、冀東、河南北部と間斷なく肅戰を敢行しこれを擊滅した結果、北支に於ては敵集團部隊が其の存在を保つ地域は僅かに今次作戰の冀省西部及び山西西北角の一部を殘すのみとなつた、而して海州は我が勇士の壯烈なる奮戰に依り一週間で潰く殘敵を掃蕩し五日午後皇軍の占領する所となつた、たゞ今や北支に於ては集結せる敵勢力は一ケ所もなく僅かに共産軍の散兵が遊擊隊として蠢動するのみとなり、北支の治安確立に一步を進めたるは勿論新政府の基礎は固より同地、京漢、津浦兩線沿線は既に完全に確保されて運行して居り、隴海線東半部を含め今次の北支作戰の結果北支、新政府の發展を急合する日本北支作戰の建設以來の北支が確保された譯で北支の政治經濟建設工作も全く緒に就き東亞新秩序建設促進の上に一新生面を加へるものと注目されてゐる

十倍餘のソ聯兵を國境警察隊が擊退
不法越境は計畫行爲

【新京五日發同盟】治安部發表＝五日午前八時頃滿ソ東部國境綏芬河滿洲國國境警察隊大鼓子分駐所長とする日系四、滿系十六の國境警察隊員が國境第五號(綏芬河北方三十五粁)附近を巡邏中突如ソ聯兵約四十が不法越境し來り我方に對し猛射を浴せ來つたので我方はこれに應戰一時間に及び奮戰の後これを擊退したがソ聯側は續々その兵力を增加し來つたので我方も村田警尉以下十五名急遽現地に向ひ大部隊に合流したため附近地の騎兵隊と協力し午後一時頃ソ聯軍を擊退した、この戰鬪にて千葉警長は左上膊部に貫傷、岩佐警長は左上膊部に負傷した、ソ聯側は遺棄死體五を殘して退却したが死傷多數の見込である、右ソ聯側の不法越境行爲は去る二十六日同地において日滿軍の(?)ため狙ソ聯兵一名が射殺され、一名捕虜となりたるを報復せんとする計畫的行爲と見られるが、滿洲國國境警察隊は寡兵よく十倍餘のソ聯兵を擊退し滿洲國國境警備の重責を果した

ソ聯に嚴重抗議

【新京五日發同盟】五日の綏芬河北方滿ソ衝突事件に關し外務局は同日午後在哈爾賓ハルビン下村外交特派員をして在哈ソ聯總領事に嚴重抗議を提出した

十四年度追加豫算案
六日衆議院に提出さる

【東京六日發同盟】陸海軍新國防計畫を含む昭和十四年度追加豫算案に就ては臨時軍事費追加豫算と共に大藏省主計局で計數整理を行つてゐたが五日深更左の如く決定を見た
一、昭和十四年度歳入歳出總豫算追加案(第一號)
一、昭和十四年度各特別會計歳入歳出豫算追加案(特第一號)
右豫算は六日午前の院內閣議に附議正式決定、卽日衆議院に提出、臨時軍事費豫算と共に審議されることとなつたがこれが豫算總額は九億一千五十四万三千円で此內には臨時軍事費豫算へ繰入れらるべき總額一億八千万円を含んでゐる豫算內譯左の如し(單位千円)

一般會計追加豫算

歳入	
經常部	四、八四四
臨時部	四五二、六九九
公債金	二七六、〇四〇
其他	一七六、九六〇
合計	九一〇、五四三
歳出	
經常部	九二、八六五
臨時部	八一七、六七八
合計	九一〇、五四三

各省別歳出內譯

大藏省	二三三、〇四三
陸軍省	四四四、六七〇
海軍省	一〇一、八〇九
朝鮮總督府	[illegible]
臺灣總督府	[illegible]
樺太廳	[illegible]

各特別會計追加豫算歳出內譯

專賣局	九二三
國債整理基金	五五、三三九
公債金	四一、六二一、二五
國有財產整理資金	四、三五一
關東局	八九九
陸軍造兵廠	一二、三八六、〇九九
千住製絨所	六、八〇五
海軍工廠資金	九七、一四三
海軍火藥廠	二〇、九六四
海軍燃料廠	二、七三一
通信事業(業務勘定)	二、五五一

物價委員會初會合
九日頃に開催

【東京六日發同盟】改組擴充後の第一回中央物價委員會は來る九日頃開會初顏合せの上戰時低物價に關する恒久的對策樹立の根本方針に就き愼重協議を進める筈である が池田新會長としては從來の如き個々商品の公定物價設定一本槍のやり方を改め原材料並に需要物資の適止なる戰時低物價を形成し得るやうその根本に遡つて全面的にその價格を低下しその一般水準を徐々に引下げた上更にこれを製品に及ぼしたき意向を持つてゐるから、同委員會は恐らくこの線に沿うて根本方針が決定され愈よ國民待望の本格的低物價が具體化するであらう

隴海線の起點
海州は物資集散の要衝

【北京五日發同盟】四日拂曉皇軍の占領した海州は隴海線の起點として海陸交通の要衝に當り主要物資集散の中心市場を形成してゐる海州市は東海縣城の所在地で人口二万、周圍に城壁を繞らし主要道路は凡て石で舖裝され市街北部に商家が櫛比してゐる、この地方一帶は古來米、香料、大豆など多く新浦には製油、製粉工場がある、陸運は隴海線に依り西方徐州、開封に連絡し東は新浦に連絡し連雲港の二港に通じてゐる隴海線に連雲港港はオランダ治港公司請負の下に工費二百万元で民國二十三年八月完成し繫船能力は三千噸級二隻(?)入してゐたが昭和十二年十一月十一月の結氷期を除き主として搬出石炭を輸出し雜貨、日用品類を輸入してゐたが昭和十二年十一月十五日支那側は埠頭を爆破し逃走し昭和十三年五月我が海軍陸戰隊の連雲港占領とともに修理を行ひつつあつた、今回の蘇北作戰に依り海州の占領とともにこの地方の治安も着々回復されるべく、殊に海州鹽の增產並に北支商業の輸出にとつては一大曙光を與へられるべく我皇軍の赫々たる武勳と共に今後の經濟治安の復興が注目されてゐる

佛大使重慶着

【香港六日發同盟】重慶來電に依れば新任駐支フランス大使アンリ・コスム氏は五日午前昆明より飛行機で重慶に到着、國民政府主席孫科以下首腦部の出迎へを受け同大使館に入つた

グワム島の防備は急ぐ必要はない
米政府も强化案を斷念

【ワシントン五日發同盟】上院海軍委員會が去る二日グワム島防備を含むベルト大統領と國會の海空軍擴張案に於ける反對氣勢が意外に强硬なのに鑑み結局り去られたグワム島防備强化案を斷念するに決定した模樣である、ウオルシュ上院海軍委員長は五日政府の意向を反映してグワム島防備案を海軍防備强化案から削除すべき旨次の如く語つた
グワム島防備案に就ては各方面に反對があるから政府も無理に之が通過を圖るやうなことはあるまいと思ふ、その理由は
一、海軍當局は現在特に急いでグワム島の防備を行ふ必要はないとの見解を抱いてゐる
二、同問題に關する米國內の輿論が一致してないからである

人事

▲藤山愛一郎氏(日糖社長)▲永井淸次氏(同專役)一日延期七日鎭東へ
▲山本源太郎氏(朝鮮化學工業常務取締役)▲江口八七吉氏(同技師長)六日花蓮港より來北(鐵道ホテル)十日蓬萊丸にて歸鮮
▲村田務氏(臺中工業學校長)五日來北(鐵道ホテル)
▲和田順顯氏(東京和田工務所主)六日南部より來北(鐵道ホテル)十日內地へ
▲和田純氏(海運協會常務理事)六日南部より來北(鐵道ホテル)十日內地へ
▲松本雅明氏(大日本航空會社理事長)六日淡水より來臺(鐵道ホテル)
▲丸田治太郎氏(臺灣電力副社長)▲鳥居信平氏(同顧問)一日延期七日鎭東へ
▲久保榮一氏(安部幸商店支店長)六日來北(日之丸館)
▲三谷篤一氏(三菱商事高雄支店次長)六日來北(日之丸館)
▲松本雄吉氏(三菱商事臺北支店長)五日高雄丸にて上京
▲柵木次郎氏(臺北商工會議所議員)統制團體視察の爲一ケ月の豫定にて七日內地へ
▲花香伯貞氏(臺北商工會議所理事)統制團體視察の爲一ケ月の豫定にて七日內地へ
▲音非知三氏(カクボシ酢尾道造酢合社常務)七日蓬萊丸で來臺(万屋)

その日その日

○皇后陛下には御目出度く第二十六回の御誕辰を迎へさせらる。內地で士氣の御將に對して畏き邊よりこの敵眼集團に腐敗の大鐵槌。皇軍の輝きなき軍土作に北支益々明朗化
○ソ聯が如何に横車を押し通さうとしても我方は自由出漁の自衛手段あり。北洋漁業協會はビクともせぬ
○全體主義に對抗して英國がソ聯に秋波をおくる。現實主義は相手をえらばず—
○全島民步調揃へて空の護りへ。空の攻擊力は日進月步以上。防備體制の完整は能く敵の進擊を抑制する
○危險な事故の發生が豫見されるものである限り萬全を期する施設は當然の必要

無絃琴

政府は長期建設遂行の爲に官民協力して物資の節約を圖つてゐるが範を國民に示す意味に於て各省では今年に入つてから局長以下の官吏の自宅送迎自動車を全廢し經費の節約を圖つて內閣の音頭に相應しく張り切つてゐる▲今度各省の政務官もこれに負けず、この問題に付き寄々協議中であつたが其處は緊縮內閣の有難さで早速意見一決して議會終了後自發的に送迎自動車の全廢を申し合せたさうだ。之で自動車で堂々登廳の出來るのは大臣だけとなつた譯▲因のガソリン節止で一番大きな張りをとつたのは市、電だそうで何でも乘客は以前から見ると日に約一万円、年額四百万円以上の增收だそうで、昔の赤字を吹き飛して有難に入つてゐると云ふ▲台灣でもガソリン節約に付ては各方面で相當考慮され、大口消費の台北市バスでも先日電氣バスを試驗的に購入して一工夫を凝らしてゐるが官廳側で特別に際立つた申し合せは無いさうだが課長クラスの自家送迎は段々減り、その代りに昔の人力車が幅をきかし總督府玄關口に並ぶ黑塗の自家用人力車の數が段々殖えて國策順應の風景を現出してゐる。

新しき秩序 (122)
芹澤光治良作
富永謙太郎畫

海よ(四)

暮子と直子とは、杉方先生の白い洋館の前に、數本の旗の立つてゐるのを發見して、ああ先生はやはり應召なさるのだと、はつきりした。
白い洋館の前に、長い旗の並ぶ異樣な風景も、よく眺めれば、感動的なものがある。フランス人の夫人が、これをどんな感じで眺めるであらうか。
「あたし、マダムにお會ひするのが、つらいわ。お氣の毒で—」
「二人は思はずさう云ひ合つた。
ふだん、ひつそりしてゐる杉方先生の家も、賑かに、玄關には、何足も靴や下駄が、脫ぎすててあつた。
眼鏡の女中は、二人をいつもの客間兼應接間に案內した。そこで顏見知らしい人々と一緒に、杉方先生は雜談してゐたが、彼女等には、頭を五分刈りにした先生が、誰だか急には分からない程、若々しくなつて、親しめないやうな氣がした。
「まあ、先生が—」
と、召集についてお目出度うと挨拶もせずに思はず微笑してしまつた。
「すつかり兵隊になりましたよ」
杉方先生はさう氣輕く笑つて、寒さうに頭へ手をやつた。
「いつ入隊なさいますの。すこしも存じませんでしたわ」
「あさつての朝、〇〇隊へ」
「まあ、そんなにせまつてますの?」
直子は先生をつくづく眺めて、
「ご苦勞ですわね」
と、眞面目にいつた。
「お目出度いといふものだよ」
先生はさう訂正したが、直子は先生の表情に言葉なものを感じて何かさう言葉に返しさせるのか、どきまぎしたから、
「先生お出征なさる前に、一つくらゐ會られる機會をお目にかけたかつたのですが…後悔させてすわ」
と、小聲で補へたが、われながら變な言葉だつた。
「先生が兵隊になるなんて……先生は一寸も仰言らなかつたのですもの」
暮子がさういつてくれたので、直子は助かつた。彼女達は、先生の親友の手前、どう處してよいか迷つて、こんな場合には、お勝手もとの手傳ひをしてあげても失禮ではなからうと、應接間を出ようとした。
そこへ、ルイズ夫人がはいつて來て、
「まあ、やはりおいで下すつたのね」
と、頰々に握手をしながら、「あたしは、もうどうしてよいのか分からないので、弱つてましたの」
「お目出度うございます。今朝伺つて、とんで參りましたの」
「ありがたう、ありがたう」
「あさつてですつて?お手傳ひさせていただきますわ」
こんな場合、暮子は實にてきぱきとした態度をとつた。
「お台所の方にも、手が足りませんでせう。お知らせ下されば、みんなでお手傳ひに上りましたのに」
「お台所の方は、あきに一任してしまつたの……あきのお母さんと姉さんとが、駈けつけて、ずつと手傳つてくれてます。まるで自分の家のやうに……あたくしは、出征する場合の日本の風習を知りませんから、みんな委せきりで……
でも、實際、こんな場合に、日本人つてよくよく不思議だと思つて感心してゐるのよ……あきのお母さんなど見てゐると」
夫人は大きい手振りをしながら二人に早口に說明し話してゐたが「あたくしのお部屋に參りませんか?あたしも疲れましたし、休みながらお話しませんか?……先生の方は、お友達に委せて。今日は日曜日で、みなさんがお別れにおいで下さつて……あたくしは、先生のお友達のお顏を見てもわからないくらゐだつたの」
と、二人を二階へ案內した。夫人の二階には、二人ははじめてだつた。

心臟と肺は身體の全器官の中心でして之が强ければ、全身各部の機能が活潑になり、運動競技等に最も必要な「最後の頑張り」が利き、疲れもスグ治ります。
それ故この心臟と腺が弱つた時は、餘程愼重に御手當なさらねばなりません。特に、寒明け頃の御養生として……

心臟や胸が弱つて
動悸、息切れする方
ね汗、發熱、食慾不振等
に効目の良い特種動物ホルモンの手當

昔から、身體の弱つた時の素人手當としては動物の生膽を服ませるのが一番手つ取り早く效くとされてをります。又誰でも寒い頃や身體の非常に疲れた時等は、脂つこい牛鍋等が、とても美味しく食べられます。
昔はどこれも簡單な動物ホルモン療法です。又、何百年にも渉る實際上の效目を土臺として成り立つてゐる漢藥法でも、特に此の動物ホルモン藥は大變に重んじられて來ました。
之等動物ホルモン藥の中でも、特に心臟や胸の病、胃の弱り等によく效く特種動物の精膽、麝香、熊膽、烏犀角(昔は貴人大名方の印籠藥として珍重され、漢藥の寶として高價な藥種)を本で最する雌膽、牛黃、其の他數種の貴重藥を精製配伍したものが今評判の一粒藥「救心」です。
この「救心」は化學藥とは違ひ、一度は生きて活動してゐた動物細胞の微粒分子ですから、胃腸の消化液によく溶けて築々と體内に吸收同化されます。そして先づ血行を旺んにして全身を温め、特に衰弱してゐる心臟と肺、胃のホルモン分泌力を昂め、病氣を押へつける抗病力が活潑に働く樣にして行きますから、病の治りは早く、芯から丈夫な身體になつて行くのです。
目下實驗の爲め「救心」二日分を無代進呈中ですからスグ申込んでお試しなさるとよい。

動悸や息切れがし、時には脈も止る程の
「心臟が丈夫に胸も樂になる」

北海道札幌市豐平町の三屋格二郎樣より……四年前より心臟を病み、動悸や息切れし時には脈が止る樣な狀態でしたが、「救心」を續けて服用しましてからは、胸の苦しみも次第に樂になり、お陰で快癒する事が出來ました。
「救心」藥價は一週分二圓、二週分三圓五十錢、三週分五圓。藥店デパートにあり、品切の節は救心本舖振替東京七二一六番へ

特種動物精膽藥「救心」實驗試藥二日分
無代進呈
目下「救心」二日分と「心臟の手當と食養生」を一人一回限りハガキで御申込の方へ無代進呈致します。

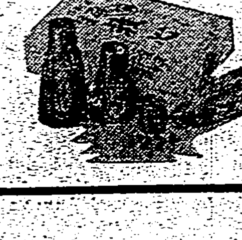

救心のキキメある症狀
心臟の病で苦しむ人
肋膜や肺のよくない人
胃弱で食慾の進まぬ人
心臟弱く動悸や息切の人
胸が弱く熱やセキの出る人
盜汗で夜分ね苦しい人
神經痛で手足の痛む人
心臟脚氣で苦しむ人

申込は　東京市京橋區西八丁堀二丁目十一　救心本舖　電話京橋二〇一番、九〇四番

皇后陛下には第三十六回の御誕辰
御めでたく迎へさせらる

【東京六日發同盟】皇后陛下には六日御めでたく第三十六回の御誕辰を迎へさせられ宮中大奥は去る二日の内親王殿御誕生に續く御慶びに充ち溢れてゐる 畏くも時局を思召されて昨年同様、拝謁、御賜宴、御内宴、賜饌の御事もあらせられず、ただ湯淺内府、松平宮相以下御近奉仕者は午前十時表御座所に於て 天皇陛下に拝謁、御祝詞を言上し又午前九時から正午まで有資格者の參賀が許された 皇后陛下には御産後彌々御健やかに渡らせられると承るが新宮様の御發育に就ては特に御濃やかな御母性愛の御心遣ひあらせられると承り眞に畏き極みである

訓練第一日
配備は一切整ひ 水も漏らさぬ防空陣
正午までに未だ敵機現はれず

五日午後一時總督部より發せられた警戒警報を以て全島各種防空機關は夫々所定の配備につき明けて六日愈よ訓練第一日に入るや配備は一層完備し水も漏らさぬ國民防空陣は總に實戰同様の體勢を整へいざ敵機參れと緊張待機中である、六日正午全島の防空状況に關し國民防空訓練統監部より左の通り發表された

昨五日午後一時全島及其の沿岸に對し警戒警報發令せらるるや全島の各種防空機關は直に所定の配備に着き概ね午後六時配備を完了し目下緊張待機中なり 殊に全島の防空監視哨は肉目耿々天空を睥睨しつつあるも正午迄には未だ敵機影は勿論怪音すら聞取せず防衛機關の士氣愈旺盛にして嵐の前の靜けさを保つの慨あり

天機並御機嫌奉伺の電報
小林總督から奉呈

三月六日は地久節に付小林總督は左記の通天機並御機嫌奉伺の電報を發した

宮内大臣宛
地久節ニ付謹ミテ 天機ヲ伺ヒ奉ル
右御執奏ヲ乞フ

皇后宮大夫宛
謹ミテ地久節ヲ賀シ奉ル
右言上ヲ乞フ

皇太后宮大夫宛
地久節ニ付謹ミテ御機嫌ヲ伺ヒ奉ル
右言上ヲ乞フ

英官憲の壓迫から 新嘉坡を遁れた邦人
海南島で更生の途を拓く

【海口六日發同盟】シンガポールにおける邦人壓迫を遁れて來た一邦人船主が僅か十五噸の帆船で十八人の乘組員と共に五日海口に入港し我が領事館を訪れた、この邦人は沖繩縣新島の出身金城正春と言ひ六年前シンガポールに渡り宇佐丸(二五噸)といふ帆船を借つて同郷の漁夫十七人と共に漁に從事してゐたが、最近邦人漁船の許可證書を拒み支那人、馬來人のみに許可する等の英國側の壓迫に堪へ兼ね十日海南島攻略の報を聞き雜貨商を營む妻ハルさんを殘して十二日シンガポールを出帆、途中惡天候に惱まされ二十餘日を要してやつと五日海口に入港したもので、我が海軍の庇護の下に新海南島に更生の途を拓くことになつた、船中で同氏は語る

シンガポールには邦人所有の漁船は百隻以上ありますが許可證……

休校中の臺北一師
愈よけふから授業を開始
清原教諭は四日附で依願免

台北第一師範學校の臨時休校は既報の如く五日生徒全員の復校を許し六日より平常通り授業を開始したが、文教當局では今回の生徒騒擾事件は職員間の軋轢に一因をなしてゐるものと看做し、學園内の廓正メスを揮ひ曩に吉田、濱崎(文官分限令に依り目下休職中)兩教諭を學校より退かしめたが、更に四日清原教諭の依願免職を發令をなすところあり極力善後策を攻究中である

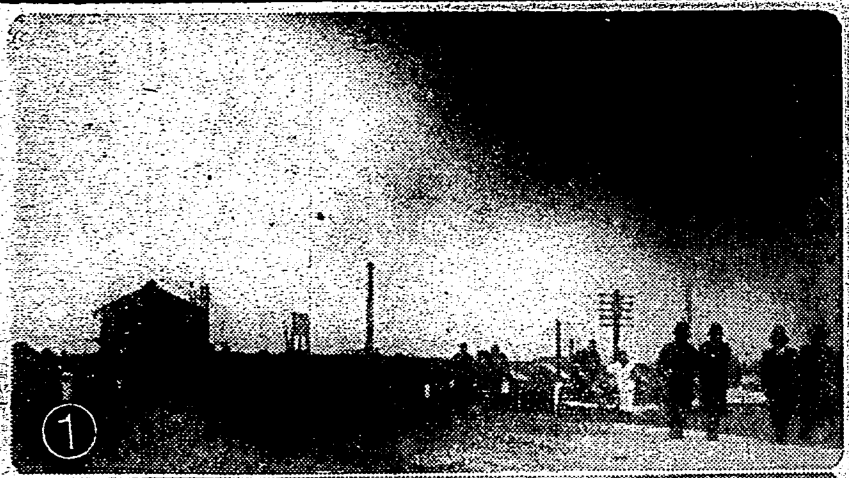
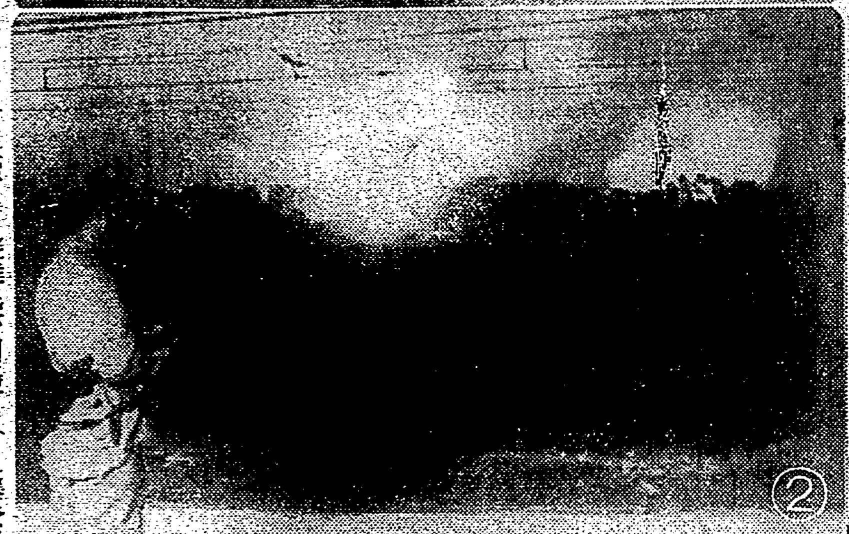

枚方陸軍倉庫の火災 (1)續々と避難民が引揚げ (2)爆發現場の火災と軍隊の警戒 (3)炊出しの國防婦人會員 (中部防衛司令部許可濟)

海南島攻略の 我が純作戰を曲解
認識不足を暴露した佛國

【海口五日發同盟】わが陸海軍の海南島攻略は純作戰的見地から海南島攻略を決行したにも拘らず、これを今次の支那事變と直接何等の關係なしと論じわが軍の行動は歐洲の事態に鑑み獨伊の防共國家を支援し英佛を牽制せんとするもので佛國と支那との間に締結されてゐる海南島不割讓條約からしても非友誼的な行動であると言動し、その認識不足振りを遺憾なく暴露してゐるが、今回のわが軍の海南島攻略は

明かに 今次聖戰の目的を徹底的遂行せんとする純作戰的見地に基いて決行されたもので、この作戰が今次事變に直接的效果を有することは言を待たぬところである、即ち海南島の攻略に依つてわが海軍の手に依る支那沿岸の封鎖は一層その效果を顯揚することとなり、蔣政權が武器輸入の唯一の頼みとする安南ビルマ方面からの西南ルートは完全にわが空爆下に晒され蔣政權の抗戰力を根據から崩壞する絶大な效果のあることは明白である、以上の如く軍事的見地から海南島への

進出は 今次事變に直接的效果を有することは爭はれない事實であるがこれとともに海南島が將來平時においても航空路の要點として世界文化の發展に如何に重大なる役割を演ずるかは最も注目される點である、即ち從來海口南方に飛行場が設けられ廣東、海口、北海の民間航空路とされてゐたが實際この空路は曾つて一度も運航されず、從つて同飛行場も全く使用されてをらず、飛行場とは名のみで荒廢し切つてゐたが海南島は稀な平地に

恵まれ てゐるので將來本島を南洋空路の一環とするならば現在の歐亞連絡航空路がバンコックから更に海南島を經て日本、支那本土へと延長され東洋文化と西洋文化の結合が一層緊密化することは明かである

各村落にも次々と 治維會が誕生
更生海南島建設の意氣漲る

【海口四日發同盟】海南島攻略以來島内の治安は皇軍の神速果敢なる戰果と相俟つて着々復活し瓊山海口兩市の治安維持會は成立以來その治績大いに見るべきものあり更に瓊山縣治安維持會(海口市三方村……)その他の村落にも治安維持會の誕生を見、更に十箇村落の……島民達は續々と島内に歸つてゐる……五箇村では合同治安維持會の發會式を盛大に擧行し又……四日までの間に……各村落に夫々治安維持會を設立したがこの行政機構も完全なる確立を見るに至つたので……會長は來る六日各分會長を瓊山大會堂に招集し今後の治安方策につき訓示を與ふ筈である

香港丸久しぶりに超滿員
廈門へ向け出帆

【基隆電話】廈門航路香港丸は六日午前十一時基隆を出帆した、船客は二百四十五名本年始めての超滿員で一時減少してゐた廈門進出者も最近に於ける廈門の復興建設の急激な發進を目差して增加したものと見られてゐる、尚同船には廈門博愛病院に赴く吉村醫學士外一行十八名の看護婦も乘込んでゐた

ドラックリングの 折損から自由を失ふ
東海バス事故の原因判明

【蘇澳電話】東海バス墜落事件調査の爲め蘇澳郡警察課では平司法主任以下五名の係官を現場に派遣し詳細に亘り調査を行つた結果、ドラックリング折損に依りハンドルの自由を失つて事故を起した事が判明した

レーキをかけましたが時既に遅く顛落しました、御承知の通り蘇花道路はバスの車輪から崖緣まで二尺と離れて居ないのですからハンドルがきかなくなつたのは多分ドラックリングのボールが脱れた爲と思ひます、私の受持の車でしたらあんな事はなかつたと思ひますがその日は丁度外の車を運轉して居ましたので……

井上技手今曉つひに絶命
近藤、永松兩氏は重態

【宜蘭電話】東海バスの斷崖墜落慘事に遭難して宜蘭醫院に收容された十一名の重輕傷者は市川院長を始め職員一同の必死の手厚い治療と看護を受けてその夜を恐怖と呻吟の内に明したが、その内督府局花蓮港支局技手井上絹男氏(三)は遂に六日午前零時四十七分絶命した蘇澳郡役所總務課係長近藤蘊雄氏(三)は六日に至り病勢惡化して生命危篤、專賣局花蓮港支局永松實雄氏(三)は病勢可成り惡化して重態、木村隆雄氏、中川ヨシ子さんの兩人は相當の重傷であるが生命は取とめるらしくその他は大體生命に心配は無い由である

制動機をかけたが遲かつた
運轉手語る

【宜蘭電話】運轉手堀登君は病床に見舞へば眼に涙を湛へて語る 何とも申し譯御座いません、亡くなられたり、傷つかれたりしたお客様の事を考へると死んでも足りない……ハンドルが利かなくなつたのでハッとしてブ

出來るだけの弔慰をする
原專務の談

【蘇澳電話】東海バス會社專務原吉太郎氏及び警察主事十年久氏は花蓮港から台北への歸途、蘇澳營業所に立寄つた際、突然事故が發生したので直ちに宜蘭醫院に赴き見舞ひの上、蘇澳に戻り東海バス蘇澳倶樂部に安置してある二名の犧牲者に對し職員と共に御通夜を爲した原專務は六日午前十一時蘇澳營業所で沈痛の面持ちで語つた

誠に申し譯ありません、東海バスは創立して九ヶ年になりますがこんな大事故を發生したのは始めてです、遭難者に對しては職員を督勵して遺憾なき處置をとつて居ます、尚犧牲者に對する弔慰金は會社の許す限り出すつもりです、葬式を済ましてー段落したら蘇澳の寺で盛大な合同慰靈祭を營む豫定です

基隆の"愛隣園"
市に引取つて貰ふやう運動

【基隆電話】基隆愛隣園は鈴木氏の篤志により昭和九年以來乳兒の保育事業に盡し、今日までに百三十二名の乳幼兒や兒童の保護及び之等の困つた父兄五十二名の救助保護、職業紹介を爲し現在二十餘名の子供を預かつてゐるが右愛隣園の主なる後援者である基隆公益社では鈴木氏の申出により同園の經營に就て四日理事會を開催した結果右は當然市の社會事業として市に移管さるべき性質のものであり同理事會に於て將來適當な時期に市に引取つて貰ふべく交渉する由

三萬の愛婦會員
帝都で報國祭を擧行

【東京六日發同盟】地久節の佳辰を奉祝して帝都の愛國婦人會員三萬人が六日午前十時から日比谷公園廣場に集まり報國祭を催した、國旗掲揚、君が代奏唱、伊勢神宮遙拜の後本庄軍事保護院總裁の祝辭等があつて

皇后陛下御誕辰の佳日を迎へ内親王殿下の御誕生を拜する我等は益々奉公の誠を盡さむことを期す

旨の宣誓をなし各地からの祝辭を披露し萬歳を奉唱、直ちに宮城前に行進、奉拜の後散會したが同午後は代表が明治神宮、靖國神社に參拜する外、陸軍各病院に白衣の勇士を慰問した

"味の素"の卸値段
臺北で一齊に引下げ
州保安課の活動から

本島に於ける味の素の需要は年額五百萬円に上り家庭必需品として絶對的役割を演じてゐるが其の代表品と見られる味の素販賣株式會社製「金色罐」が昨年末以來多少の入荷量に關聯して早くも販賣業者間に買占め買溜みの現象を生じたため其の價格は其の後益々騰貴の趨勢を見せて居り、台北州保安課の

品薄に 乘ずる業者の價格吊上げの如き現象は經濟警察の立場から其の儘に捨て置けずとして取締の必要上同商品の徹底的調査に乗り出した所、内地に於ける金色罐一個百匁入の卸値は一昨年一月に於ける七円二十五錢が昨年十一月十九日に八円四十六錢と騰貴してゐるが同價格は其の後何等變化せず內地ではその後改訂されてゐないのに拘らず本島に於て卸値は三月二日現在十一円と云ふ

高値を 示してゐる狀態で同課では五日午後一時より台北食料品商組合員の參集を求め協議を行つた結果同組合では自發的に十一円から八円四十六錢への値下斷行の協定を作り六日より實施の運びとなつた

甥をハサミで殺す

台北州新莊郡新莊街和尚州李炭臣(三)は日頃から事每に叔父より氣狂ひ呼ばはりされてゐたのでこれを憤慨し、五日午前十一時ごろ甥にあたる李三旺(こ)を捕へ鋏刃たはさみでその咽先を五分許り切り落し更にその下腹部を斬り死に致らしめた慘事件あり、加害者は直ちに新莊郡警察課に檢擧され取調べられてゐる

新學期用品の一齊調査
南署で實施

南署保安係で新學期を控へて學用品、文房具、武道用具等の新學期用品について一齊調査を實施することとなり此程管內各關係商店に對して總別に同商品の在庫數量其の他について十二日までに報告の旨通知を行つた

基隆市内保甲民が國防獻金

【基隆電話】基隆市內四十四保では嚢に保甲民から一戸十錢以上の國防獻金を募つてゐたが總額七百五十四円五十七錢に達したので今回獻金手續をとつた

愛婦、國婦兩新竹分會で新竹神社に祈願

【新竹電話】愛婦、國婦兩新竹市分會では六日午前十時より新竹神社に參拜し、國運の隆昌の祈願を催し、神苑の清掃を行つた

臺日發聲ニュース
今夜から第九輯

本社發聲ニュース映畫第九輯は六日夜より台北市內の映畫館大世界芳乃兩館で上映する內容左の通り

△奧西の春季國難風景△善良な部分の兩院議員△燦然二勇士招魂祭△小學校武道教育△羽毛の運動△白衣の勇士慰問國民色紙△節郊新宗

慶運丸が入港

【基隆電話】沖繩航路慶運丸は六日午前八時基隆に入港した、船客は松本防……

產額東洋一
ニッサン 化粧石鹸
ニッサン 洗濯石鹸
日本油脂株式會社

元祖 登錄商標 八の搖味噌

會葬御禮 坪田治躬

◆國際館 一時上映
1 臺日ニュース
2 パテーニュース
3 親 戀 鳳
4 龍 國 の 花 嫁

◆芳乃館 一時上映
1 臺日ニュース
2 パテーニュース
3 地 獄 街
4 豪傑ブラウン

◆新世界館 一時上映
1 おみ行く小河內
2 評判五人娘
3 天晴一心太助
4 富士川の血煙り

◆大世界館 一時上映
1 妖刀大鳴門
2 國際スパイ網
3 女若旦那(後篇)

◆第二世界館 一時上映
1 映畫月報
2 パテーニュース
3 エノケンのがつちり時代
4 臺日ニュース
5 忍術道中記

1 明朗親子鏡(前篇)
2 愛染かつら(前篇)
3 愛染かつら(後篇)

◆タイゲキ 一時上映
1 臺日ニュース
2 テストパイロット
3 頑固
4 荒 獅 子
4 組 園 の 花 嫁

今晩の映畫

あすの天氣

北部地方 東の和風後曇雨
中部地方 北東の和風後曇
南部地方 北の和風
東部地方 北の和風後曇
西部地方 北の和風

概況 (六日七時)七六八粍の高氣壓は蒙古方面にあり南東に移動し七五八粍の低氣壓は九州南西海上にあり東北東に進む結果本島は北部が晴北部は東北東の和風晴海上は平穩であります

【基隆電話】基隆沖商組合創立委員會は基隆沖商組合創立委員會は五日午後一時より水上署二階に於て、水上署長、沖商組合創立委員、創立委員會……來大陸への躍進の指導的……

【基隆電話】基隆海外渡航協會は創立以來大陸への躍進に邁進の指導に全力を盡して來たが、今回同會主催の下に、北京語、廣東語の講習會を開催し、同會設立の目的へ一層の拍車を掛ける事となつたが講習會員は南部共に十名、講習期間は三ケ月で講師には南部共六十名……兩氏と公民科講座に基隆の安長の妹尾氏が當る事となつてゐるが講座開始は三月五日の豫定を延期し、各方面の期待を浴びて十二日より開講する事になつた

北京、廣東南語講習會

……共同委員會理事長、池田股功氏等百三十一名であつた、池田氏は南益方面への造詣深い實業家で學徒である火燒島の陸上研究する……

臺灣六法 臺日商事部發賣

チン チン チン
グリコノ ジカン

上海ブルース
ディック・ミネ
北村雄三 詞・大久保徳二郎 曲
あの日のあの時
淡谷のり子
野村俊夫 詞・大久保徳二郎 曲
テイチクレコード

陸軍省推薦
中山正男・詞
古関裕而・曲
陸軍省報道部發行
「勝坂部隊」所載
勝坂部隊
岸中隊南京一番乘り
伊藤久男
コロムビア合唱團
(コロムビアレコード 三〇一五三)
コロムビア時代
レコードは
Columbia

日本テレフンケン 巨匠エーリッヒ・クライバー指揮
燦たる名盤！
テレフンケンレコード洋樂
TELEFUNKEN
好樂家必備
ベートーヴェン作品第六十三
第二交響曲
ニ長調
ベルリン國立歌劇場管絃楽團

清麗な古典美
有坂愛彦先生
クライバーの演奏はリズムは正しく、旋律は常に淀みなく流れて感情の高潮の際に、フレイズの切れ目などを避くしたりすることがない。その進行はいつも爽かに端正である。そして剛毅的な暗さ、熱烈など決して用ひない。
三月二十日迄にお求めの方に限り
クライバーの肖像寫真
特典
十二吋四枚・十三圓二十錢

專賣特許
ヤパパンモア
ニキビ ソバカス シミ取リ
パパイン酵素とアルモンドの相乘強化された藥効が大評判
一個五十錢
粉末 パパヤ洗粉
東京市神田區松住町
杉田商店

ビクターレコード
碧きドナウの流れ
支那のルムバ
碧空
セレナード
ボレロ
薔薇のタンゴ
タイガー・ラグ
ハンガリー狂詩曲
ビクター選りの サロン音樂
海のカンシオン
クンバルシータ
ルムバ王國
モレニータ
祝勝の歌
居酒屋で
マリネラ
マドリガル
大十吋黑盤 各一枚一圓六十五錢

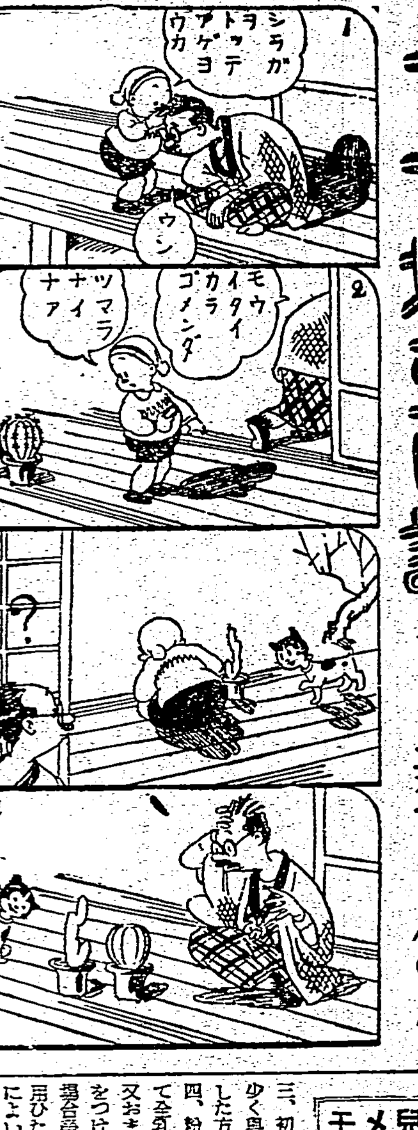

チャア坊豆日記（1）

新関けんのすけ

いったい人間はどれだけ食べたらよいか（四）

女と子供の標準量は？

今度は女子の食物所要量である。家事、裁縫などの仕事に従事してゐる女子は、一般に第一階に属し、その基礎代謝は男子に比してやゝ低いからその最小限度一日二〇〇〇カロリーをとればいい

× × ×

生産労働に従事してゐる女工、多数の主婦、女中は第一階に属し女中の一部及び、女中をおかない主婦は第二階に属し、女工にして労働を見てゐるものは、なほ、その前階級が高い（前回の表參照）

× × ×

さういふことになると、家に働いてゐる主婦は外に出てゐる官吏の主人に比べて、栄養上同様もしくは、その上に属してゐるわけである

× × ×

今度は子供の番だ、小児の栄養となると、これまでとかく問題に上つて来たのは、飲みすぎ食ひすぎを恐れる一方であつた、尤も病身の小児にはこれでいいかも知れないが、健康な小児にはもつと積極的でありたいものである

× × ×

小児の仕事は満六年、即ち学齢からはじまる、しかし、この時大人と同様、学業をやつてゐると見るのは大間違ひである、八歳から十六歳位までの小児は常に空腹を訴へ常に食物を要求する、もちろん時間構はずに、與へるのはよくないが、その要求は忠実に充たしてやらねばならぬ、そして食物所要量は大人の頭脳使役者よりも大で、時に依ると、第二階の労働者に匹敵する、そこで何か拠り所となるべき表でもあるかといふとこんなのがある

× × ×

小児の一日所要熱量

年齢	男子	女子	年齢	男子	女子	年齢	男子	女子
一歳	800	800	二歳	1000	1100	三歳	1100	1100
四歳	1200	1200	九歳	2100	1900	十四歳	2600	2200
五歳	1300	1300	十歳	2300	2000	十五歳	2600	2300
六歳	1500	1500	十一歳	2300	2100	十六歳	2900	2300
七歳	1600	1600	十二歳	2500	2300			
八歳	1700	1700	十三歳	2600	2500			

獨りで遊び眠る習慣を　赤ん坊のうちからつけよ

しかし、何から何までこの表に囚はれてしまふと困る、つまり、放課後、運動によつて過ごす小学児童は少量でいいし、遊戯もしくはスポーツだのをする場合はたは大量となるわけである

獨りで寝附けず、獨りで遊べないといふ事は大變大人の手間を取るものですから、早いうちにこの習慣をつけるやうにすることが肝腎です

もし、西洋間のお家なら、お母さんは子供を一室に閉ぢ込めて鍵をかけて了ひます。初めは扉の所へ来て後を追ひますが、少し辛抱してゐれば、子供は泣き止んで一人で機嫌よく遊び初めます。日本の家では古い店屋で見かける帳場のやうなもの——木の柵を作ると赤ん坊が這ひ初める頃はこれを縁側の障子口にはめれば、安心して縁側の日向で遊ばせることが出来ます

忙しい時にはおんぶして了へばとにかく子供の姿勢のためにも、母親の健康のためにもこのおんぶはよくありません

ねせつける習慣は赤ん坊のうちからつけて了ふのです。ねんねんと抱いてゆすり歩かなくてはならぬとか側に寝て子守歌を歌つてやらねばならぬとか——これは一日のうち母の時間をどれだけ取るか知れません

早くから習慣づけて、寝衣に着かへさせるやうにせねばなりません

赤ん坊も初めのうちは問題はありませんが物心ついて人の顔がわかるやうになると、側にゐて遊びたいと甘へて泣くやうになります

それで、乳を呑ませてしまつたら、手早く横に寝かせます。うつかり一二二つあやしたりするともう駄目です

おむつを代へた時も同じで用がすめばすぐ赤ん坊の側を離れます

一人で放つておけばいつの間にか眠入つてしまふやうになります

春の花　フリージヤ

外國婦人と較べて貧弱な日本婦人の體格

若い女性よ！體位向上を計れ

伊東靜江

先頃アメリカへ行つて、米国の婦人方と始終一緒に過したり、また女学生達の中にあつて遊んだりして、一番日本の女性として私が恥かしく思つた事は體格の貧弱な事でありました。私は普通の日本の婦人としては背もそんなに低くもなく、また體重は十七貫位あつて恰幅の点ではむしろ大々として居るつもりでありますが、さてアメリカに行つてみると十七八の女学生の體格しかありません。私の娘も一昨年女学校を卒業しましたが、自分より年下の女学生の體格しかなくほんたうに貧弱に見えるので、日本では洋服を着慣れてゐましたが米国へ行つてから少しでも洋服を着るのが見劣りがすると云つて、あついのにも拘らず和服ばかりで通してしまつて、米国で寫した自分達の寫つてゐる活動寫真で見ても私共が如何に體格が貧弱であるかがよくわかるのです

△

何故に米国婦人がかやうに體格が優れてゐるかといふことは、気候風土其他先天的の関係や国民性によることは勿論でせうが、服装が軽快であることや、またスポーツや戸外生活によるのびのびとした生活が體位を思ひのまま向上させる大きな原因となるとも考へられるのです。婦人が自動車をドライヴすることなどは日常の茶飯事であつて、私達は度々女学生や其母親達にドライヴして誘つて見物や学校参観などに出かけたこともあります。時には街などで白髪のおばあさん達が楽しさうにドライヴしてゐる風景を見ることもあり又ある時はシカゴ市内の公園を夕闇にまぎれて女学生の乗馬隊の一群がさつさうと疾走つてゐるのに出会つた事もありました。

△

家庭の婦人にしても日本の如くに、引込んでるんかにあたつて一日を無為に暮すといふやうなことが絶對にない事も健康のもととなることは確実です。居ながらにして人を使ふといふ日本の上流婦人の習慣などは思ひもよらぬ事で中流階級の婦人にしても生活が極度に合理化し、或る時は茶の會、慈善會に、或る時は娯楽の會にと余裕を見せてゐることは溌剌たる心の余裕と共に真に健康美を作り出した原因ともなると思ひます。

△

従来の日本婦人の因循姑息な態度が婦人の體格を委縮せしめたことは非常なものであつたと考へます。それで、今後の女性は溌剌たる態度で伸々とした生活をして持久性のある體力體格を養ふべきだと思ひます。それには最も發育盛りの女学生時代にこの體位向上をやることは最も大切なことです。この頃よく道行く親子の並んでゐるのを見ると、娘の方が遥かに母親より體格も身長もすぐれてゐるのが少くないのは喜ばしいことです。かうなつてこそはじめて優生学的原理も現れて来る様にも思はれるのです。

△

そこで、女学生の體育問題ですが、今後はすべての條件に叶つた方法によつて、それの向上を計ることが大切ですが、現在の女学校に於ける體育の方法は一方的に偏してゐるやうに思はれます。例へば、選手達が心血を注いで相争ふのを他の生徒達はただ傍観して何のなすべきこともなく、その勝敗に固唾を呑んで應援してゐるといつた具合で、これでは決して體育の目的に叶つてゐるものでなく選手のため他の生徒は犠牲になつて了ふのであります。それ故ドイツあたりでは、女子青年団の訓練をも集団的に行ひ又勤労奉仕などをさせることによりまして各自が均等して體位向上を圖るといふことに重きを置いてゐます。

△

それで、今後女子は若い女子に體位向上のために是非とも学校で集團訓練をなさしめるといふことも一つの方法でせう。また競技なども選手制度に重きをおかず、各自スポーツを楽しみながら大に身體を鍛へるといふことを第一とすべきだと思ひます。

そして、一般の婦人は、ハイキングとか旅行等を行ひ大自然に接し、體を丈夫にするやうにすることや又各家庭で最も適した體位向上法例へばラヂオ體操などを励行するとかして、大いに身體を鍛練していただきたいと思ひます。

育児メモ

人工栄養の秘訣

一、月齢のみに重きをおかず、體重やその他発育の程度を参酌すること

二、乳児の發育に必要な最小量を見出すこと

三、初め多く與へて減ずるよりも少く與へてその結果を見ながら増した方がよい

四、粉乳、煉乳では成分に注意して一定の割合に等しくなる様薄め方を心得又おまじりや重湯の作り方にも気をつけ濃い淡いのないやう。この場合蛋白量の増加を希望する場合はキノミール等を用ひた方が失敗がなくてよい

五、ヴイタミンの添加を忘れぬ事

婦人サロン

▲色を白くする薬▲　この間フランス雑誌の記者が新聞紙上で風俗奇談を紹介したが、その中に、十九世紀のパリーで人氣を博したといふ眼を美しくする嗅ぎ薬の廣告のことが紹介されてゐた。何か粉薬を指でつまんでサラ〳〵とその匂を嗅げば……（ベリー美人からエメラルドの瞳ほしい眼を美しくなるといふのである。こんな薬がドンドン売れた時代があるといふのだ。笑ひ事ではない。なものだとの噂（へもあるほどで）……恐ら眼が美しくなつたら、丁度朝の食卓からチーズを除いたやうに現代でも、しかも、我国でも美容院で若いおしやれ婦人の眼に一番早く入るのは色を白くする薬とソバカス取りの薬だといふ。それがため、この二つを巧に賣りつけてゐれば技術なんぞは問題でない美容院があるとの噂。怪聞な話だ

雑誌紹介

▲婦人倶楽部（三月號）　遊行を迎ふる選出の處女愛欲物語（佐々木信綱選）戰線通信（佐野周二外四名）戰地から還つた兵隊さんはどう選擇されるか（福今劍二）家庭に於ける父（櫻内良子）女學校新卒業生に與ふ（菊池寛）悪戯好きの子供の上手な導き方（三田谷啓）等を始め小説として、女性の戰（菊池寛）河季の悲（片岡鐵兵）衣の責任（加藤武雄）江戸長屋（吉川英治）美人影（川口松太郎）のつく家（林芙美子）外四篇を收めてゐる外別刷を贈呈し、同附録の家庭用品作り方、春の服物と小布袋布利用の春のお菓子日録がある（〇・六〇、東京・小石川・音羽二ノ一九大日本雄辯會講談社）

冷え症と便秘

容姿を崩し感情のうるほひを奪ふ不敵の症状です

難なく征服する新病芯療法

毎日一回はなければならぬ排便、食べただけが至出る排便、それが三日に一回ならまだしも、二週間に一回、甚だしいのになると四週間も秘結して腰下部位ではピクともせず、ヒマシ油等の御厄介になる様な頑固な便秘が、婦人には相當多いのです。

思はぬ處にある便秘の原因

頭痛肩凝り、皮膚荒れ、全身倦怠等が激しく、年よりもズット老ける肌の色艶の悪さ、月経痛の深い悩み、是れ等が便秘に伴ふ症状で、婦人の美しさを損ずる事は相當以上です。

婦人の便秘はその原因が腸ばかりにあるのではなく、子宮卵巣の病気から、腸の運動が妨げられて頑固な便秘となつてゐる人が相當多いので、こんな場合には普通の下剤をかけても一向効果がないが子宮後屈や内膜炎をすつかり治療して見ると不思議な程規則正しい便通が、一日一回ある様になるものです。

三つ巴の連鎖

寒に入ると、懐爐、腰湯圖膣と防寒の方法に頭を悩ます時期になるが、冷え症は矢張り子宮卵巣の炎症から鬱血を起し、腰部神経の作用が鈍つて起る症状で、便秘とも密接な関係があり又その為に、婦人の痔疾が非常に多い原因にもなるのです。

結局、冷え症白帯下、つまり婦人病——便秘——痔疾は、三つの連がる環で、腰を暖めるとか、下剤を呑み痔の薬をつける一時凌ぎの手當では決して心から治るものではないと云ふ結論は動かす可からざる事實です。

冷え症に病芯療法

冷え症には昔から熱い内服薬と云ひ度い所ですが、現今ではもつとよい治療法があるので腰湯圖膣、腰湯の様な外部的な方法は云ふ迄もなく取るに足らぬものとして、直接病心へ治療する進歩した手當がチャント出来てゐます。

前述の様に冷えは主に子宮の炎症が原因ですからそれを治療するには、子宮内部へ殺菌を主として、それと同時に消炎消毒をする、鎮痛収斂、防腐防臭等の手當をやれば一層よいのです。

斯様な原因的な療法をやれば、冷えはポカ〳〵と暖まり、失せた顔や肌の美を甦らせて一石二鳥の効果があり、腰部の神経が非常に快くなつて引吊り痛みはとれ、胃腸の運動も盛んになつて、自然頑固な便秘痔疾の苦痛を解決する様になります。

白帯下の源が涸れて

子宮内部の熱がとれ、腫れ爛れが退けば白帯下も止まり、下腹の張りや重苦しさや其の他色々の苦痛がとれるのは當然です。斯様な治療の出来る最も進歩した婦人薬は、現に帝大病院婦人科を始め有名病院婦人科使用のワセトン球です。

快く後仕末不要

美しい小粒の薄褐色の球で、中で五分から八分位に、滓もなくすつかり溶けて獨特の浸潤作用で病心に行きわたります。

申分ない治療力

浸みた薬は痛みをとめ、腫れ爛れをとり病菌を殺して白帯下の病心をとるので、普通の手當では出来ない治療が出来ます。

ADヴイタミン療法の光

女性ホルモン療法を行ふ上に、最新学説を究めてヴイタミンAD療法が出来るので殺菌力は一層強くなり、爛れ分泌物を止めて新しい粘膜を作り、病気を治す作用が申分なく心迄出来る様になりました。

薬臭くないので人に絶對知られず、時処を問はず病院で入れて貰ふと同様の手當が出来ます。進歩の時代には進歩の婦人薬での治療が女性の執る可き務めです。

早い治療に安い薬價

六日分七十銭十二日分一円卅銭廿四日分二円卅銭卅六日分三円四十銭（送料各十五銭）のとるに足らぬ薬價で思ふ存分治療が出来ますから御安心の上お求め下さい、病院でも御使用の百四十四日分十二圓の特包も一般の方に使用出来ます。

お求の御注意

全國薬店デパート薬品部でお求めには必ず帝大病院使用「ワセトン球」と指名のこと。品切でも代用婦人薬お求めなくその足で東京市芝區通新町十三番地總代理店合名會社河原商店へ（振替東京二五〇一九）又カワセで直接御註文が確實です。ハガキで何日分送レと御申込次第代金引替の便も許ります。

無代進呈　婦人科大家醫學博士木村仁先生推奨「女性の新生理學」河原商店學術部へ申込の事。

感涙集の中から

暗い心が急に明るく

北海道・松前・松前　木金由美

前略御免下さいませ。私は永年婦人病に困りいつも腰や手足が冷え、肩が凝り眩暈がするのに苦しみ通して参りました。その為色々手當も致しましたが思つた程の効果もなく、いつも暗い心で居りましたが、不圖新聞でワセトン球の廣告を拝見し誠りにも私の病気にピッタリ合ひますので、早速御願ひ致しました處僅か五六日で気分よく腰や肩こりも大分良くそれに元気づいて毎日使用してゐます。今日此頃何年目の明るい晴かな気持でせう。これも皆ワセトン球の御蔭と家内一同大喜びでございます。早速御禮申上ねばなりませんのについ〳〵失禮致しました。もつと續けて使用したく卅六球御送り下さいます様御願ひ致します。先は御禮旁々御願迄申しました。

世界的調味料

味の素

登録商標

本舗　株式會社鈴木商店　東京

戰時ながら

我國の食糧の豊かさに感謝すると共に、食糧を無駄せぬ様に、味の素で經濟に美味しく喰べて、殘らず血と肉にして頂きたいものです。

3—A

毎日召上れ…！

朝夕食前の一杯は食慾を進め消化を助ける唯一の健康の日課です！

美味滋養　純良白葡萄酒

白玉ホワイトワイン

醸造元　兵庫縣明石　江井ヶ島酒造株式會社

7倍にのびる

ウマイ滋强飲料

カルピス

白紙包一本で30パイ

1—HK

枚方陸軍倉庫の火災（1）續々と避難民が引揚げ（2）爆發現場の火災と軍隊の警戒（3）炊出しの國防婦人會員（中部防衛司令部許可済）

日本油脂株式會社

開花三世相 118

村松梢風作　中一彌畫

雜沓の中(1)

相手は少なくとも十八人以上のた。が最初の猪之助の手並を見て恐氣付いたものか囲いて斬り込む者はなく、遠巻きに取り圍いてゐる。

すると編笠を冠つて後ろの方で差圖をしてゐた漢が、

「恐れることはない、一度に正面から掛れ」

と云つたので今度は四人で同時に突つかけて斬り込んだ。猪之助は飛鳥の如く身を躱らせ、忽ち一人をバラリと袈裟に斬つて落し、返す刀で一人の高股を斬り拂つた。其奴が「わッ」と云つて前へ泳いで逃げる奴に後から一刀浴せた。其奴が度を失つて翻いて倒れるところを其のあたりへ一刀斬り付けた。瞬く間に六人斬り倒された。

見物人は「わあッ」と鬨の声を擧げた。

編笠の男は流石に逃げもならず

「稻葉、控えて居れ」

六七人の米津の配下は仲間の死骸や手負ひを其の場へ置き去りにしてパッと反對の方向へ逃げ出した。

猪之助はそれを見送つたなり敢て後を追はなかつた。米津民次郎が父を殺した不俱戴天の仇であることは夢にも知らないから。

猪之助が其の鬢立つてゐる處へ官軍の將が馳せ付けた。先頭の馬上の人を見ると猪之助の方から、

「あ、山縣さんですか」と声を掛けた。

陣笠陣羽織、武者振り勇ましい其の人は長州の山縣狂介だつた。

「おお、誰かと思へば稻葉さんか、あんた一人か？」

「さうです」

「其處らに斬られてゐるのは彰義隊ですか」

「彰義隊か何か判らぬのですが、拙者が通行すると多數で突然道を遮つて斬つて掛りましたから止むを得ず相手になつたのですが、あなた方が見えたので半數は逃げ去りました」

「一人でやつたんぢやネ、稻葉さんは強いなア、おい皆な見ろ、見事に斬れてゐるぞ」

山縣はかう云つて馬からヒラリと飛び降りた。

笠をパッとかなぐり棄てて、一刀を拔き乍ら横を見て、

「萩原君、一緒に頼む」

と声を掛けた。米津民次郎だ。其の横にゐたのが左文治だつた。左文治も決死の顏で刀を拔いた。

猪之助はそれを見て、

「ヤッ、汝は米津だな、是れは何んの意趣だ」

「何の意趣とは片腹痛い、其方は德川譜代の恩を忘れて薩長の走狗となつた不忠者だぞ。我々天に代つて誅するのだ」

「おのれ、猪口才な」

猪之助も今度は相手が米津と分つたから油斷なく中段に構へてゐる。

民次郎と左文治の方でも容易に掛らない。雙方睨み合つてゐる。

其の時、並木の方から蹄の音が高く聞えて來た。

「あ、官軍が來た、官軍が來た」

群衆は口々に叫んでドッとばかり逃げ散つた。

歩兵の一隊を率へて騎馬で三人ばかり旗を掲げてこつちへ走つて來る。それを見ると米津は、

「ヤッ、邪魔が入つた。殘念だが引かう」

と、他の者に云つた。實を云ふと逃げるにはよい口實だつた。

映畫ファン テスト問答

映畫ファンはこと映畫とスターに關する限り何でも心得顏ではゐるが、知つてゐさうで案外知つてゐない。そこで次の質問で諸君が第一流の映畫ファンたる資格ありや否やをテストしてみよう。

一、毎週ピイく奇妙な音を立てて「R・K・Oラヂオピクチュア」と銀幕にフラッシュするのをみるが、R・K・Oは何を代表しどんな意味ですか？

答＝ラヂオ・ケイス・オーフニーム

二、一九三八年にニュースとなつたこれらの映畫の監督は誰か？「ジス・マン・イズ・ニュース」「ピグマリオン」「シタデル」「ドラム」

答＝ダヴィッド・マクドナルド、アンソニイ・アスキス、レッスリ・ハワード、キング・ヴイダア、ツオルタン・コルダ

三、ノーマ・シアラアの兄さんは誰で何をしてゐるか？

答＝ダグラス・シアラア、M・G・Mの錄音主任

四、同じ名前のものが二人ゐる、彼らは何をして誰と結婚してゐるか？チャーリイ・マカーサア、チャーリイ・マカーシイ

答＝チャーリイ・マカーサアは作家で、ヘレン・ヘイと結婚してゐる、チャーリイ・マカーシイはエドガー・バーゲンの替玉である

五、ノエル・ラングリーと呼ぶ有名な作家が或るよく知られた映畫を書いたが、それは何か？

答＝「メイタイム」

六、アーリントン・ブローといふのは何といふ映畫スターの本名か？

答＝ロバート・テイラー

七、映畫の喜劇役者が彼の初めての眞面目な役で現はれたが、どういふ映畫に出たのか？

答＝「ザザ」のなかのバートラー

八、ウイル・ヘイの本名は？

答＝ウイル・ヘイ

九、ミスチア・オーニールは本當のロシア人か、それともいかさまか？

答＝本當のロシア人

一〇、世界で一番大きな映畫スタヂオは何といふか？

答＝メトロ・ゴールドウイン・メイヤー、三十三のサウンドステーヂがある

一一、アメリカで最大の劇場、イギリスで最大の劇場は何といふか？

答＝アメリカではラヂオ・シテイ・ミユージク・ホールで六千人の座席がある、イギリスではグラスゴーのグリーンス・プレイハウスで四千四百の座席がある

一二、ジョン・ベネットの最初のスクリーンの役は何だつたか？

答＝一九二〇年にロナルド・コールマンと一緒の『ブルドッグ・ドルモンド』

一三、諸君は毎週かういふ名前をみてゐる、その人たちは誰か？ハンス・ドレイア、マックス・スタイナー、オリイ・ケリー、アドリアン

答＝ハンス・ドレイアはパラマウントの美術監督、マックス・スタイナーはファスト・ナショナルの作曲家、オリイ・ケリーはワーナーのドレス・デザイナー、アドリアンはM・G・Mのドレス・デザイナー

一四、ゴーモント・ブリツテッシユ・ニュースの初めと終に演奏される歌曲は何か？

答＝ルイス・レヴイ作のマーチ・オヴ・ムーバヴイス

一五、どんな有名な拳闘家が映畫の喜劇役者として今當てゝゐるか？

答＝マキシイ・ローゼンブルーム

一六、マリアン・マーシュはジョン・マーシュの妹か？

答＝否

一七、今日の有名なプローデューサアで『カリガリ博士』の私案といはれるサイレントのクラシックを作つたのは誰か？

答＝エリッヒ・ポメル

一八、有名な映畫俳優のサーネイムが「ハリウッド」といふ、誰か？

答＝リイル・タルボット

お雛さまのお話 その由來と意義

綺麗に飾られた雛段の前に、雪子さんと月子さんと花子さんとが御母樣をかこんで豆煎やお白酒代りの甘酒などの御馳走をいただいて居ります、其時雪子さんが「お母樣、おひな樣はこんなに優しいお顏をしてゐるのに雛といふ字は隨分むづかしいのですのネ」と申しました、お母樣は「本當ですね」と笑つて答へました。

「しかし雛と云ふ字はむづかしいけれどその意味は、鳥の子が愛らしい姿で『ヒヒ』と鳴くことなのださうです、それですから、小さい愛らしい者には凡て雛といふ字が使つてありますよ、たとへば雛形といへば大きい者を小さい形に造つた物、雛鳥、雛菊など云ふ言葉も同じ意味のものです」と説明されました

今度は花子さんが「それでは雛人形は人間の雛形ですの」と笑ひながら云ひました

「さうですく」とお母さまはお答へになつて、お雛樣のお話をして下さいました

「お雛さま、つまり雛人形はどういふ風に變つてきたかをごく古い頃から申してみませう、昔のずつと昔、今の姉樣の樣な人形をこしらへてその頃の子供が遊んだのが始まりだといはれますが、又神社佛閣でお祓の式を行ふ時『形式』といつて、紙で人の形をつくつて名前や年齢を記して、めいくの身體をなでてその人の災厄をこの雛形に移して神佛の前で無事を祈り、海や川に流す儀式がありますが、この二つが一緒になつたのです

それから、このお祓の形代が變化して木、竹や製地を應用して『天兒』とか『御伽這子』と云ふものが作られました、これは、今でいへば、毛織物で作つた犬などの玩具です

それが、だんく進化して男女の區別や飾りが加へられて『紙雛』が生れたので、これを『流し雛』とも書きます

歴史で御存知の野見宿禰が、人形をもつて殉死に代へた埴輪が、初めて歴史上に載つたお人形といはれ、上代には『くさひとがた』といつて、藁や蔵、又木や土で人形が作られたといひますが、進んで人形が作られるやうになつたのは平安朝時代であらうとのことです

そして、このお人形さんの進化とお祓の形代から出た宗教的な意味が加はつて雛祭が生れたのでせう

そして、ほんたうに、お人形らしくなつたのは、德川時代で、今日のやうに、親王樣、官女、隨身、五人囃子といふ風に、雛段に飾られるやうになつたわけです

それから、桃の節句といふ意味ですが、昔桃花酒を飲んでお祝ひしたといふことから出たものです

ところで、なぜお雛さまは、あんなに御立派なのでせうか、このことが、一番雛祭りの意味の中で大切なことです

今、我が皇軍は大陸で勇ましく戰ひ、海でも大勝利をあげ、東亞の平和のために、聖戰をつづけてゐるのです、何故日本の兵隊があんなに強いのでせう、それは、日本は世界無比の國柄で、一天萬乘の君を戴いて、皇道連綿、他國に見る事の出來ない、雄いお國に生れたものだからです、御國の爲に名譽の戰死をなされた勇士がその最後に『天皇陛下萬歳』を絶叫して息の絶えるといふこと、日本人のみがもつ尊い忠義の心、精神なのです

そこで、人民も、皇室の御隆盛を祈つてお雛樣は貴い御方の御姿になぞらへて造つて御飾りするのです、それ故、雛段には右近の橘、左近の櫻が飾られます、皆さんも世界に又と無い國に生れ出た幸福を感謝するために雛祭りを大切に行ひませう」

お話を聞き終つた三人は「本當にさうしませう」と声を揃へて答へました、そして、三人は今更の如くに美しくも神々しい雛段を見上げました(をはり)

海外小話

ウオールト・デイズニイ氏又も榮譽

子供の人氣物ミッキー・マウスから始まつて『白雪姫と七人の小人』に至つて世界藝術界を驚嘆させたウオールト・デイズニイ氏は近くニューヨークのメトロポリタン美術館から米國美術界最高の榮譽を受けることとなつた、從來メトロポリタン美術館は、優秀な美術品を買上げ、これを同館に陳列することに依つて米國美術の良き獎勵者となり一方美術家も自分の作品が同館に陳列されるのを無上の光榮として、技を競ひてゐるのであるが、デイズニイ氏今回の榮譽は『白雪姫と七人の小人』中の一齣で、セルロイド製の原畫である。同館の繪畫部主事H・ウエーレ氏も口を極めて『アメリカ美術發展史上の歴史的事件だ』と絶讃してゐる

一目惚れの傑作

一目惚とはこの事といふ愛らしい結婚話——アメリカの資産家ロバート・デュヴアール氏は去る一月商用のためハンガリーの都ブダペストに赴いたが、手に觸んだ五ペンゴのハンガリー紙幣に印刷された美人の肖像を一目見てすつかり惚れ込んでしまつた、デュヴアール氏はそのまゝ狂氣の如くブダペスト市内を驅けずり廻り、當の紙幣の上を探し廻つたが三日目の夕方出發の豫定を一日延ばしに延ばして遂に三週間たうとうデュヴアール氏の念願かなつて美人に巡り會ひ、目下米國で愛の巣を營んでゐるといふ、デュヴアール氏にみそめられ玉の輿に乘つた果報な美人はロシイ・トース孃といふ今年二十二歳、房としたその瞳の美しさにブダペスト小町の名を謳はれた美人である

獨航空界の花形復活

大洋横斷飛行で有名なドイツ鳥人ウォルフガング・フォン・グロナウ大尉は近くドイツ航空俱樂部會長兼國際航空協會副會長の職を棄ててドイツ空軍に復活、外國駐剳の空軍武官になるといはれるグロナウ大尉は一九三〇年及び一九三一年の兩回に亘り愛機ドルニエール型飛行艇を驅つてグリーンランド經由獨米間大西洋横斷飛行に成功したことがある、更に又一九三二年には北米大陸、東京、上海、香港、マニラ、バタヴイア、ラングーン、バッグダット、ローマ經由世界一周飛行に成功し、大西洋横斷飛行に二十八時間の優秀記録を樹立した鳥人である

カナ文字ニュース

△ケフハ 地久節デ クワウゴウヘイカノ オウマレアソバサレタ オメデタイ ヒデス クワウシツノ オンサカエヲ、ココロカラ オヨロコビ マウシアゲ マセウ。

△ワガ リクグン ブタイハ カイグント チカラヲ アハセテ、三月四日ノ アサ 北支那ノ 海州ヲ センリヤウ シマシタ。支那ノ ヨイ ジンミンハ ヒノマルノ ハタヲ フツテ、ツヨイ 日本軍ノ ニフジヤウヲ オムカヘ シマシタ。

△海南島ハ タイヘン アツイ シマデスカラ ワルイ ビヤウキガ タクサン ハヤツテキマス。ビヤウキニ クルシンデヰル 支那ノ ヒトビトヲ タスケテ アゲルタメニ、コンド タイワンカラ 三十人アマリノ オイシヤサンガ オクスリヲ モツテ、海南島ニ デカケルコトニ ナリマシタ。

△コノマヘ ミナサンニ オシラセシタ デンキバスガ、臺北市ニ スガタヲ アラハシマシタ。ガソリンノ カハリニ デンキデ ウゴカス コノ ジドウシヤハ、ユレタリ クサイ ニホヒガ シタリ シナイノデ、タイヘン ノリゴコチノ イイ クルマデス。

△ヒカウキ、ジドウシヤ、センシヤヲ ウゴカス ガソリンハ センチニ タクサン オクラレテ キマス。コノマヘ 大阪ノ オクスリヤサンガ コノ ガソリンノ ダイヨウヒンヲ カンガヘダシマシタ。コレハ サカナヤ ダイヅノ アブラニ ホカノ クスリヲ マゼテ ツクルノダ サウデス。

△タイワン ゼンタウノ バウクウクンレンハ 六日ヨリ 五日カン オコナハレル コトニ ナリマシタ。キメラレタ コトヲ オチツイテ ヨクマモリ、マチガヒ ナドノ ナイヤウニ ココロガケ マセウ。

臺日漢詩壇

選者　魏清德

農村晩景　林再添

曙色曚曨望眼昏。[illegible]
[illegible]

田家雜詠　林金修

竹籬茅舍兩三家。榕樹村邊夕照斜。[illegible]
[illegible]

子病　余淑　園

長男子病世勞心。他病才瘳因病侵。[illegible]
[illegible]

祝第三回定使一部愛利之國家　黄竹堂

而內省
[illegible]

長期建設とライオン齒磨

常に業界のトップにあつて、健康報國をモットーとし、夙に本邦口腔衞生の爲に獻身的努力を拂ひつつあるライオン齒磨本舖にては、國民體位向上の爲に今回長期建設の國策に則應して、苦心攻究の結果「カートン入鄭水性ライオン粉齒磨」を新に發賣することとなつた。蓋しカートンとは紙器のことであつて、その意匠は美麗にして典雅なる事日用品としてその比を見ざるものである。鄭水性とは、ややもすれば飛散し易き粉齒磨を獨得の製法によつて水に馴染み易く飛散せぬやうに改良したものである。しかも製品は特にその香味に吟味を加へ、國產香料の粋を蒐めただけあつて、馥郁たる香、絶佳なる味、特に使用後の爽快なる感じは到底他品の追隨を許さざるものがあり、容量亦豐富にして、價格も低廉である。

メガホン塔

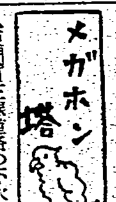

▲東門町二線道路の下水は不潔で困る(東門町生)▲二月二十二日總督府裏にて『河本』といふ印を落し保管して居ます(電六九七七)▲臺南州警察官採用試驗は何月ころ行はれますか(浮雲生)▲[illegible](出征軍人の家)△甲部のあ[illegible](答)▲南七二一九番の[illegible]

商況(六日)

臺灣正米市場　前場

	當	中	先
二期蓬萊	三、四	三、六二	四月廿日限
	[illegible]	[illegible]	[illegible]

臺灣正市公定相場

中場

基隆在庫米

高雄在庫米

大阪期米前場

東京期米前場

神戸期米前場

東京銘柄清算前場

東京銀行賣株

東京國債實物前場

東京短期前場

東短取組喰合

東京長期前場

東京長期總取組

大阪短期前場

大阪長期前場

大阪砂糖清算前場

大阪砂糖現物

神戸豆粕前場

大阪綿絲前場

大阪棉花前場

橫濱生糸前場

神戸爲替

正金建値

[illegible]	[illegible]	[illegible]	[illegible]

臺日案內

料金 [illegible]

醫院　性病科 永吉醫院 西門町市場東角 電2300

齒科 末廣齒科醫院 臺北市末廣町一(新世界館前)

內地土產　桐田の白柚とタンカン 臺北榮町 電話六五五六番

時計眼鏡　和田はメガネ專門 臺北本町 電二六三五番

メガネ專門日光堂 臺北市表町二ノ一〇 電四九五七番

小川メガネ店 表町派出所前 電四〇四〇番

メガネ時計 臺北西門市場 山田時計店 電七二四〇

藥種商　喘息にワンカ 服んで直ぐ效く 臺北榮町四ノ二一

即刻效顯 梅毒注射以上 扱野淋藥

寫眞　カメラ中古品高價買入

自動車　中古自動車買入 臺北市大和町四ノ三 小牧商會

雜件　子供服 村井商行

組立式文化卓子椅子 臺北榮町 日本家具

各種コークスと木炭は 西門町 電五〇八四番 竹林商店

選良で小口石版印刷 引受る 昆明商會 太平町 電五〇〇六

ハンヤは高峰堂 臺北 諸印影刻・本町郵通裡 電二八〇五番

春蒔タネ新荷着 武石種苗商會

珍味 フグ糖漬黒造り 石黒商會

冷藏庫の修繕は 見玉町電三二三六 八木兄弟商會

新古日本刀賣買 京町電四〇一二番 鈴木幸弘堂

國產最高級 萬邦ペン 見本へ切手十錢封入申込 東京小石川區丸山町一六 萬邦ペン

イカナル病モ根切スルコト無料デ教ヘマス 名古屋市東區山口町 一二三堂總本家

金儲と利殖の早道

水口明著　四六判五十頁 定價一〇

何事を成すにも一應の知識や準備なくして成功するものではない、只漫然と金を儲けたいと言ふ樣な空想のみで成功した人は一人もない。本書は利殖の定跡とも言ふべき權威書で、金儲けと利殖の方法に就いて實例十數種を擧げて詳述したものである。

(內容の一部)　資產增殖の秘訣三ヶ條・金作りの信條・貯める事と殖やす事の相違點・利廻計算に心せよ・金の働かせ方・投資の比較對照研究・年數十割の利殖實例・資金十倍活用法・確實な方法で一萬圓を得るにはどうしたらよいか又何年掛るか。

發行所　東京市日本橋區茅場町　富久屋出版部

特効藥　淋疾にG・U・サイド(ヂユ)　梅毒に六〇六号

學習に大切な頭の藥ノーシン

虫下しマクニン　一寸見た目にや分らぬが……案外人には蛔虫が居る　のみ易く・よく效いて・害がない　株式會社藤澤友吉商店

チヨダポマード

日本最高基準品　純粹植物質　東京・株式會社千代田山岸商店

クラブ堂級化粧品詰合函

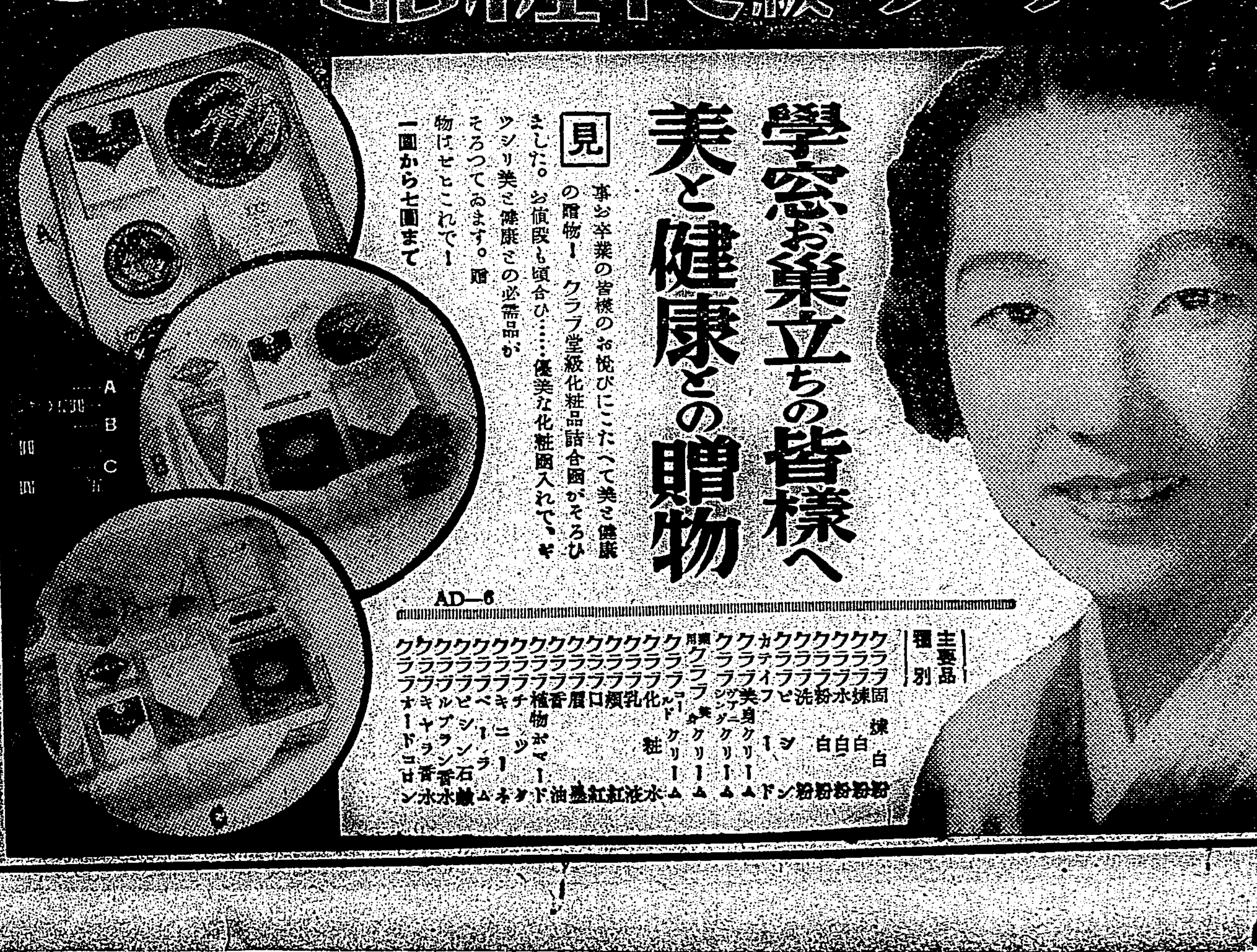

學窓お巣立ちの皆樣へ 美と健康との贈物

見事お卒業の皆樣のお悦びにこたへて美と健康の贈物!　クラブ堂級化粧品詰合函がそろひました。お値段も頃合ひ……優美な化粧函入れで、ギッシリ美と健康との必需品がそろつてゐます。贈物はぜとこれで!　一圓から七圓まで

AD―6

臺灣日日新報
本日夕刊共十二頁

社説 本島最初の防空大訓練 島民一齊に最善努力を拂へ

一

臺灣全島及び其の沿岸水域一帶を範圍とする防空訓練は、愈よ六日より五日間に亙り施行さるることとなつた。顧れば軍部と防衛團とが聯合して臺北新竹兩州を一區域として防空施設演習の行はれたのは昭和九年六月で、その際には當時の松井軍司令官が統監であつた爾來部分的演習が屢々行はれたのであつたが、今回は全島を一區域とすることと總督が統監として施行することに於て、全く本島最初の事に屬し其の意義極めて重大なるものがある。從つて其の想定に於ても支那本土に在る有力なる敵飛行隊が、臺灣全島を企圖し、既にその確保を企てせること確實なりとして、實戰的訓練を以て所謂一種防空訓練を行ふのが目的であるのである。

二

この目的の下に行はるる訓練は六、七兩日は先づその準備として監視、通信、警報傳達、燈火管制、消防、消毒、避難救護その他防護動作の基本的のものを行ひ、八日より三日間は假設敵飛行隊の行動その他統監の定むる狀況に對應してそれを中心として訓練を行ふものである。この敵機訓練にしても本訓練にしても或は交通を遮斷し或は光りの漏洩を禁止し或は音響を管制する事等は同一であつて、此の間際に人口の密集する都市に於て市民が多少の不便不自由を感ずべきことは勿論であるが、敵飛行機の狙ひどころは主として都市の重要機關の破壞に在るのであるから、市民としては國土の防衛は勿論、自分自身を防衛する意味に於てこれらの不便不自由は進んで之を忍び、種々官憲の示唆する方法に於て些の遺算なきやう行動し多大の好成績を以て終了せしむるやう深き覺悟と心掛けとを以て善處しなければならないのである。

三

言ふ迄もなく臺灣は帝國領土の南端を扼して居る關係上、國際異變の際或はバシー海峽の彼方よりも或は南西の方角よりも敵飛行機の來襲あるべきことをも考慮に置いて、之に對應するだけの覺悟と訓練を必要とするのである。その時に於て後悔臍を噬むとも事既に遲いのである。島民市民共に一旦緩急ある際その國土を衛り自分を衛る意味に於て最大の熱心と注意とを以て此の訓練を天より與へられたる好機會として憂慮し、最善の努力を傾倒すべきであると信ずる殊に今回の訓練に於て、主眼の一とする家庭防衛の事の如き極めて緊切なる施設である。單に之を以て官憲や防衛團の仕事のみと爲して冷々淡々たるものあらば、それは非國民的態度と言はなければならないのである。本島に防空法が布かれて以來最初の此の大行事に對し特に吾是は島民市民の覺悟と關心とを要求する所以である。

臨時軍事費の審議 愈よ六日から開始
衆議院豫算總會で

【東京六日發同盟】臨時軍事費追加豫算を審議すべき衆議院豫算總會は六日午前十時四十分開會先づ

宮澤胤勇氏(民政) 臨時軍事費の現在迄の支拂濟額、殘存濟額、前拂額殘額等の使途如何

石渡藏相 既に成立した臨時軍事費豫算七十三億九千万円內支出のために勅裁を經たる額は七十三億八千八百万円である

谷口大藏省主計局長 五億四千二百万円の豫備費は殆んど全部勅裁を經て支出することになりつつある、臨時軍事費豫算は二月末現在で約六十三億円を支出してゐる

宮澤氏 陸海軍所管計數如何

石川陸軍省計理局長 前渡金額は四十五億円、又陸軍として勅裁を經て支出した金額は五十三億円、二月末日で殘額四億円であるがこれも總て豫定してゐるものである

武井海軍省計理局長 前拂は海軍としては區分してないから明瞭な數字は判らないが契約金額の四分の三程度以內に於て前拂を行ふことになつてゐる契約高のものは本月末で八十五パーセント支出濟となる豫定でその他は大體全部支出濟である

宮澤氏 內地軍需工業の相當數を滿支に移駐せしめる方針なきや

板垣陸相 今後の傾向から云つてさう云ふ傾向はあるがその詳細は申上げられぬ

宮澤氏 蘇支兩國同時作戰計畫は必至となつてゐると思ふが十四年度軍事費を以て兵器、彈藥の消耗を補充すれば十五年度以降の豫算はそれだけ減額するものと見てよいか

板垣陸相 今回の豫算は十四年度の情勢を見透して編成したものである、次年度の豫算は又その時の情勢に應じて編成せねばならぬ、戰地の情勢が進捗すれば作戰に要する軍需品の消耗は免がれない

宮澤氏 陸海軍追加豫算は繼續豫算か、單年度豫算か、陸軍六ケ年充實計畫は既驗の軍備に對應して立案したものであるか

板垣陸相 第一點は繼續費が含まれてゐる、第二點は昭和十四年度追加豫算は蘇聯の新情勢を顧慮して充備六ケ年計畫に附加するため立てたものである

宮澤氏 滿洲軍需工業會社は飛行機、自動車の生產に著手したか

板垣陸相 着々進捗を見てゐる

宮澤氏 企畫院の生產擴充計畫が遂行されれば軍備充實は不可能であるか

板垣陸相 軍備充實のため生產擴充の必要とすることは勿論である、隨つて生產力擴充は完全にこれを遂行せねばならぬ、具體的のことは申上げかねるが大體今の生產力擴充と軍備充實とは並行して行ふものとなつてゐる

宮澤氏 生產擴充計畫には軍備計畫に照らして若干餘裕を見てあるのか、いないのか

青木企畫院總裁 生產擴充は陸海軍の軍備計畫と照らし合せてゐること勿論であるが國內生產擴充の外國要物資は外國からも輸入出來るし又生產豫定もその物資は軍需用か民需用かに依つて關係が異るから一概に斷定出來ぬが大體に於て兩者相關の關係にある

宮澤氏 十四年度に於て第三國から輸入する物資は十三年度に比し多いか少いか

石川局長 見込みに於ては大差ない、少しは減退するのであらう

宮澤氏 海相は自守的軍備計畫と云はれるが十四年度の追加豫算は英米の新情勢といかなる關係ありや

米內海相 十二年度に於ては軍縮條約とは無關係に國防計畫を立てたので該條約の拘束を受けてゐない、十四年度追加豫算は繼續計畫の一部のみである、その他のことは適當の機會に言明する

宮澤氏 米國のヴィンソン案も英國海軍擴充計畫も軍縮條約の範圍を離脫してゐるが我海軍の擴充計畫は此英米の新計畫に對し如何なる方針の下に自主的軍備を立てるか、西太平洋制海權は英米二國標準主義で行くのか

米內海相 米國の新ヴィンソン案はヴィンソン案の二割增加の計畫である、英國も海軍擴張を行つてゐる、西太平洋制海權に就ても我海軍の軍備計畫を考慮に入れてゐる。それ以上は最大の海軍力を有するものを目標としてこれを考慮に於て綜合的に軍備計畫を立てるものである

宮澤氏 日、獨、伊防共協定の關係如何

米內海相 無關係である

宮澤氏 軍備を有效ならしむるため海相は現下の外交關係を打開する必要を認めてゐないか

米內海相 海軍が最も考へてゐることは東亞の新秩序建設である、この目的達成のためには國際間の摩擦が起らうともこれを突破して東亞新秩序を立てねばならぬ、然し外交手段によつてこの摩擦が緩和されることは望ましい、又この外交手段にもよらず第三國が遮二無二軍備を擴張すれば我海軍としてもこれに對應せねばならぬのであつて海軍としてはこの兩方面の觀點から考へてゐるのである

宮澤氏 生產力擴充計畫は計畫通り實行出來る豫定であるか

青木總裁 大體計畫通り行くものとの信念を有してゐる

宮澤氏 生產擴充計畫も物動計畫と同樣に情勢の變化に應じて改訂修正を加へて行かねばならぬと思ふが如何

青木企畫院總裁 產業全體としての均衡をとつて行くのが綜合計畫の趣旨であるから實情に即し修正を加へて進む方針である

斯くて午後零時二分休憩

中小商工業の保護は頗る緊要
首相が考慮方を言明

【東京六日發同盟】衆議院豫算總會は午後一時四十五分再開、新國防費追加豫算其他三案を議題とし石渡藏相並に板垣陸相、米內海相兩相より夫々說明あつて質疑に入り

宮澤胤勇氏(民政) 海軍追加豫算は初年度は一億七千二百万円であるが後年度に亙り彪大な繼續費となつてゐる、之は英米の海軍擴張計畫に對し西太平洋制海權確保に十分成算あつての額か

米內海相 列國の情勢に對應するもので他國の情勢にして變化なき限りこれで十分なものである

宮澤氏 陸軍でも蘇聯軍備增強の三億七千万円程度の豫算は今後年々要求されるものと見てよいか

板垣陸相 その通りである

宮澤氏 貿易を見透し通りに抑へる爲には民需輸入を相當節約して抑制せねばならぬと思ふがその結果經濟力を弱めぬか

青木企畫院總裁 政府の物動計畫は民需は現在の狀態に則し大した不自由はないといふ考への下に樹てられてゐる、輸出用原料の輸入に就ては生產力擴充關係よりも最も優先的に考へてゐる、但し之が國內消費にならぬやう、又民需に就ては全然減少する必要がないとも考へてゐないので軍需如何に依つては減らさうな事があるかも知れぬ

宮澤氏 物動計畫は多少の餘裕を見て計畫してゐるか

青木總裁 今日の情勢では餘り餘裕ある計畫は樹てられない然し在庫品も使用には昨年と今年とは變化があり物動計畫には之を見込んでゐるから經濟界の活動には支障ないものと思ふ

宮澤氏 物價騰貴を抑制するにつき政府は最後の切札とも言ふべき方策を持つてゐるか

石渡藏相 惡性インフレは各方面で防止するの外はない、之に對し特效藥ともいふべき物がある譯ではない

宮澤氏 經濟統制を更に強化せねばならぬが之に伴つて中產階級の生存を確保出來るやうにせねばならぬが如何

平沼首相 我國に於て中小商工業は自然なる國民の階級である、この盛衰は物心兩面に影響するところ多大である、故に之を保護することは極めて緊要な事である、統制と同時に之に依つて困る者の保護對策を講じなければならぬ、自分はこの問題に就ては十分考慮する

宮澤氏 中國聯銀券は一志二片を維持してゐるが上海では八片で仕切られてゐる、外國の惡性の操作に遭へば聯銀の價格資金は直ちに枯渴して了ふが如何

藏相 今日北支で一志二片で聯銀券を取組んでゐる處は北支の現狀に於て必要な事である、之を八片にせよといふ說もあるが八片は法幣の値であつて法幣は今後五片となるか進んで紙に過ぎないものとなるかも知れない、聯銀を維持する爲には多少無理があつてもその價格を一志二片に保つて行かねばならぬ、爲替管理も極めて順調に行はれてゐる

原口初太郎氏(政友) 日支兩軍の現狀が今後如何に動けば蔣政權は倒れるのか

陸相 武力としても百般の方法を講じてゐる、又政略的外交的に國家の凡ゆる力を集中し努力して行かねばならぬ事は言ふまでもない

原口氏 支那國民自身の喚起に依り支那に取り又東洋平和に有害なる政權を潰滅せしめる方法につき政府の見るところ如何

首相 蔣政權が抗日を續ける以上凡ゆる方法で潰滅せしめなければならぬ、蔣政權が心底を改め我が建設の大方針に從ふ事であれば敢へて敵視しない、然し既に地方政權に墮してゐるから之を中央政權として交涉するには時期が遲い、要するに支那に東亞新秩序に向つて倶に動くといふ方針には變りはない

原口氏 我國に重要關係ある列國の情勢につき外相の見る所如何

有田外相 我が外交方針の眼目は日獨伊防共協定、コミンテルンの破壞工作に對する日獨伊防共協定、關係である、今日の事變の背後にコミンテルンの活動あることより見てこの破壞工作に對抗する事が必要であることは勿論である又一方東亞新秩序建設及び日本の世界に於ける地位確立の爲には英米佛等との關係に於ても十分日本の立場を理解せしめねばならぬ、日本を恰かも侵略主義國家の如く見てゐることが誤りであることは既に首相が申された通りで決して英米佛等に對立するものでないことは明かである國際情勢については適當な機會に話したい

斯くて午後五時三十二分散會

國防追加豫算
十八億八千餘萬圓

【東京六日發同盟】六日衆議院に提出された昭和十四年度一般會計國防追加豫算はソ聯軍備に對處すべき陸軍新國防計畫及び英米新建艦計畫に對處すべき海軍新建艦補充計畫を遂行する爲めの國防費の追加として十四年度以降各年度に亙る巨額の豫算を計上してゐるが右に依れば(單位千円)

陸軍豫算總額	一九四、八九六
海軍豫算總額	一、六九四、一四二
合計	一、八八九、〇三八

の彪大なるものでその內譯を示せば左の通り(單位千円)

陸軍省

一、國防充備費(五ケ年計畫)	一三、二〇四
一、航空部隊その他設備費(五ケ年計畫)	九〇、六〇五
一、兵備改善費(四ケ年計畫)	九一、〇八七
合計	一九四、八九六

海軍省

一、艦艇製造費(六ケ年計畫)	一、二〇五、七八〇
一、航空隊設備費(五ケ年計畫)	三〇〇、〇四一
一、水陸整備費(五ケ年計畫)	一八八、三二一
合計	一、六九四、一四二

米配法案を上程
六日の衆議院本會議

【東京六日發同盟】今議會重要案件の一たる米穀配給統制法案を上程する六日の衆議院本會議は午後一時二十分開會、直ちに日程に入り

一、米穀配給統制法案(政府提出)を上程、櫻內農相より提案理由の說明あり、質疑に移り

眞鍋儀十氏(民政) 米穀統制法は昨議會の最高公定價格撤廢によつて完全に水泡と化した、米穀對策の根幹がこんな狀態であるのにこれに加へて姑息的な法案を以て果して米價を調節し得るか官營會社を造つて果して緊迫する現下の米穀事情に對處し得るか、革新的な用意を要すると考へはないかとて取引所取消問題、米の專賣問題から產業組合の進出問題について政府の所信を質す

櫻內農相 一、最高價格の兩面から米價を支へてゐる米穀統制法は現在でも力強い役割をしてをり、將來とも米穀對策の根幹たる役割を果し得るものと考へてゐる、本法は此統制法を補強して立派に米穀配給上の效果を期待し得るものと考へてゐる

一、本案は投機と看做される米穀清算取引を除外することを建前としてゐる、延取引は特別の大消費地のみに許す心算である、從つて取引所を廢滅することは本法の範圍外である

一、米穀專賣については今日考へてゐないが將來の問題として十分考慮したいと思ふ

一、產業組合は小農の集まりであり之にその將來を發らしめることは當然であり、又消費者側が市場から買受けることも當然の處置であると考へてゐる

一、米穀會社には民間有識經驗者を役員に起用する心算で古手官吏は採用せぬ心算である

八田商相 一、新市場における產組の分野は賣一方であり然るに買方は當業者の手に米が集中するから產組を壓迫するとの事はないと思ふ

一、產業組合の擴充についても十分考慮したが食糧政策の根幹を確保するためには本法によるの外なしと考へたわけである

一、米穀の價格統制は現行米穀統制法によるのが妥當であると考へる

小山田義孝氏(政友) 一、政府は米穀專賣制に對する用意と準備をしてゐるか

一、戰時下の米穀增產計畫を樹立するに方り從來の如く內地、鮮、臺、朝鮮の增產に依存するのみでは滿足することは出來ない、增產米の增收策を示す所を施すべきであると思ふが如何

次で政府が米價高低に際して執つた措置につき尋ねれば

櫻內農相 一、米穀專賣制は理想として反對ではないが實際上の困難がある、目下研究調査をしてゐるが只今の所專賣制を實施する考へはない

一、明年度以後の增產計畫は內地滿洲、鮮臺と一貫して、その地で生產される米穀に依つて自給自足を期する樣努め、滿洲國の米穀生產を增加せしめて日滿一體の計畫を樹立することに關しては深く研究してゐるが近くこれを確立したいと思つてゐる

一、公定價格の決定に當つては農民のみ犧牲をしてゐるやうなことはない

村上氏 有馬農相は昨年末の米價調整決定に際し低物價政策遂行のため米價の引上ることは出來ぬ、別個に增產方策、有畜農業、農業資材の供給を圓滑にするとともにその價格の昂騰を抑制するやう責任をもつて努力すると言明されたが櫻內農相の見解如何

農相 物價低下に依る生產コストの遞減に關しては凡ゆる努力をする肚の心算でゐるが今日の物價騰貴の狀況に依る農產資材の價格の如く行つてゐないことに就ては十分考へてゐる

吉植庄亮氏(政友) 肥料不足、農具資材などの折衝果して米の增產を所期通り實現し得ると考へるか

一、不作に對する如何なる用意があるか

一、本案の實行を機會に米穀國營檢査を斷行する考へはないか

農相 一、凶作の場合の對策は十分考究してゐる、本案もその對策の一つで如何なる凶作が來ても平年作を維持したいと考へてゐる、肥料の增產配給については特に努力中である

一、國營檢査に就ては適當の機會に考慮する積りである

平野力三氏(第一) 本案と共に肥料の專賣制を斷行しては如何

一、本案に於て何故新會社をして米以外の雜穀肥料などを取扱はしめることにしたのか

農相 一、現在では強力な肥料統制をやつて效果を收めてゐる、唯有機肥料は未だ統制してないが出來る限り統制するやうにしたい

一、從來の米取引所が附帶事業として雜穀肥料を取扱つてゐたのを引繼ぐことにしただけで他に意味はない

三宅正一氏(社大) 一、米配給の過程は絕對に必要と思ふ本邦では生產者と消費者との間には仲買人や小賣人等の中間機關をその儘認めたのは甚だ遺憾である、何故配給の單純化に積極的考慮を加へなかつたか

一、增產政策の強行は戰時農村政策の講じつつある農村の凡ゆる逆條件を克服して增產を確保するには今當局が有してゐる政策のみでは到底出來ぬ、宜しく革新農業政策を斷行すべきであるとて土地國家管理の必要を強調し肥料對策、食料の消費節約その他につき政府の所信を質す

農相 增產に就ては万全の努力を拂つてゐる、取引の賭博性を除去するため銘柄制は已むを得ない、更に增產、土地國家管理その他に就ては御意見として承はつて置く

と逃げ、八田商相、廣瀨厚相、鹽野法相よりも答辯あり、最後に

小田榮氏(無所屬) 樂護や沖繩の農村などでは甘蔗作農を保護するため本案と並行して糖業統制を斷行する事が必要であると述べ、脫線して滿洲、北支に對する農業移民問題にまで論及するので金光副議長遂に中止を命じ鹽野相酸敵に答辯をなし之にて質疑を終り三十七名の委員に附託して同八時十二分散會

米管案承認に決定
民政政務調査總會に於いて

【東京六日發同盟】民政黨では去る二日米管理案の重大性に鑑み總裁專務、政調會の小委員會においてこれが取扱を協議しつつあつたが、六日午前十時院內に小委員會を開き協議の結果一切の措置を前田政務調査會長、菊池特別委員長、岡野榮下兩理事に一任に決した、依つて同正午政務調査總會を開き結局左の希望條件四項目を附し原案を無修正承認することに決した

一、內地の米の需給計畫に從ひ增產せしむること

一、買收價格を三円以上低減せしめざること

一、米の增產に主力を注ぐこと

一、糖業統制のため糖業令を設く

蔣軍の軍需資材 今年一杯で窮乏
重慶から歸つた外人談

【漢口六日發同盟】最近重慶より當地に歸來の有力一外人の談に依れば最近重慶政府の諸要人は武漢陷落當時までの旺盛なる抗戰意識を失つた觀で、武力戰だけでは到底日本に抗すべくもないので今後は專ら四川、雲南兩省を據點に依つて抗戰力を蓄積する一方、遊擊戰術をもつて後方を攪亂し日本側の疲勞を待つといふ極めて消極的態度に推移してゐる、呉佩孚將軍の出馬に對しては重慶政府は汪精衛に對するが如き狼狽振りは示さないが英、米、佛、ソ等の援助運動は最近低調となりこのままで進めば蔣介石は今年一ぱいには軍需資材の實際的窮乏を告げるに至るだらうと言ふのが重慶の內情を知る在留外人一般の觀測である、共產黨はまだ蔣介石に對し絕對的壓迫力を持つまでに至つてないが將來黨の意を迎へるに汲々としてゐるのは事實で最近に於ける重慶政府の諸政策は共產色を濃厚に加味してゐると言はれる

顧維鈞も汪精衛を支持
遙かに私信を送つて

【上海六日發同盟】當地有力筋に達した情報に依れば、駐佛支那大使顧維鈞は最近在ハノイ汪精衛に對し私信を寄せ汪の和平主張の支持を表明したと云はれ注目されてゐるが、右は顧維鈞が嘗つて滿洲事變の際、日支直接交涉に依る解決を主張したが容れられず、今事變の和平解決に日支直接交涉に依るべしとの主張を有してゐるにも拘らず國民政府が專ら第三國の對日壓迫に依存し國際會議を開催して事態を有利に轉換せんことを夢見てゐることに失望を感じたためであると傳へられてゐる

比島ダヴァオ港の閉鎖說を流布
木原副領事代理強硬反對

【マニラ六日發同盟】比島政府は近く日本人の勢力を驅逐する爲にはダヴァオ港を閉鎖し同地方在住の日本人と日本內地との交通を遮斷すべしとの主張が言論機關を通して盛んに行はれてゐるが六日日本總領事館木原副領事代理は右に關し語つた

傳へられる如く若し比島政府がダヴァオ港閉鎖の不法措置を敢へてする事は飽まで反對である、一體ダヴァオ港を出入りするのは日本人のみではない、かかる處置を斷行すれば第一にミンダナオ島の經濟的經營に甚大な結果を齎らすばかりでなくダークンテ島人、商人等の利益に重大な打擊を與へずには置かないだらう

けふの兩院

【東京六日發同盟】七日の兩院

貴族院 午前十時より本會議を開き昭和十四年度豫算案を上程可決する外衆議院送付の法律案を上程、審議付託とする

衆議院 午後一時より本會議を開き法律案件を委員付託とし又午前十時より米穀配給統制法案委員會各委員會を開く、又午後一時より豫算總會を開く

天無口

福建省は果してどうなるか——これは時局下に謎を投げてゐる一つの興味ある問題であるが、最近主席陳儀の心境を物語るのではないかと思はれる一つの事象が現れて來た▲それは香港に於てであるが、陳主席はこの程、同地に於ける共產黨の機關紙であつた大衆日報を自分の手中に收め、これに毎月五千元の補助金を出して、自家の機關紙にし、その主筆には、以前汕田の陳長で最近まで民政廳の主任をしてゐた夏聲を據ゑて、その論陣を堅へてゐる▲これは何の變態に基くものであるか、香港は支那の政界、言論界に持つ重要な地位に鑑みて、自己の政治的立場の醞成に、その目的はあるのであらうと見られてゐる▲といふのは、昨年の夏、陳儀は此の大衆日報から散々に攻擊されて隨分弱つたといふ苦い經驗を持つてゐるので、それに懲りて自家手中の言論機關を持つに至つたものであらう、といふのが先づ一般の觀測だ▲從來共產系の大衆、珠江の兩紙の內大衆は陳氏に買はれたものの、一方に於ては中報や中國晚報などが共產化して香港の"赤の論陣"は益々強まつてゐるといふ。

人事

▲小濱淨鑛氏(合同鳳梨專務) 七日朝來北(鐵道ホテル)

▲納賀雅友氏(山下汽船常務取締役) 廣東より高雄上陸、七日朝來北(鐵道ホテル)十日內地へ

▲楠花仁氏(三和銀行名古屋支店長) 十日蓬萊丸にて出發赴任

▲玉井新氏(三和銀行新任臺北支店長) 病氣の爲め着任期未定

▲後藤七郎氏(九大教授醫博)▲小野寺直助氏(同上、醫博)▲稻田貢氏(同上醫博)▲永富薰氏(同醫師)外醫學士三名、看護婦福日記者等一行十三名廣東への慰問診療の爲め七日來臺(吾妻)

遞信部異動

遞信部では六日左の異動を發令した

交通局書記(臺南) 松永爲作
臺南郵便局電信課長を免ず
臺南郵便局臨時在勤を命ず

交通局書記(新竹) 大本文吉
臺南郵便局電信課長を命ず

交通局書記(臺南) 森本辰一
新竹郵便局勤務を命ず

交通主事(宜蘭無線) 相川芳郎
臺北電信局勤務を命ず

外務辭令

【東京六日發同盟】外務辭令(六日附)

大使館一等書記官(滿洲國) 三浦武美
兼任總領事
新京在勤を命ず

映畫法案を提出

【東京六日發同盟】政府は六日映畫法案を衆議院に提出した

坂本龍起氏は連絡部入り

【東京六日發同盟】外務省では通商局勤任事務官小林龜久雄氏をベルギー駐箚大使館參事官に起用することに決し、七日の閣議に附議決定、正式に發令することとなつた、後任には通商局第三課長水野伊太郎氏が內定し又現駐白大使館參事官坂本龍起氏は近く歸朝の上、興亞院連絡部入りをするものと見られてゐる

敵一千を攻擊

【徐州六日發同盟】わが澤田部隊は四日徐州南方蕭縣東南八粁の張大庄にあつた約一千の敵を攻擊陣地に據り頑強に抵抗する敵に對して果敢なる追擊を反復し、これを東方に潰走せしめた、敵遺棄死體二百五十

三十版突破! 大增刷配本中

和知部隊中隊長 關田中尉著

兵とその家族

麥と兵隊以後矢繼早に出た現地文學の時代は過ぎた。大いで要求されるものは出征兵とその家族の生活を描いていかに國を擧げてた丶かつたかの所謂銃後の小說でなければならぬ。本書は事變の當初以來中支の戰線にその勇名を謳はれた凄絕和知部隊の一中隊長が、軍隊の規律と家族の人情の間に立つて、その血と淚とで綴つた最初の長篇であり、また不世出の記錄である。その特色は硝煙掩ふ血の戰場を背景として相次いで戰線に送られる內地補充部隊の補充兵の生活とその家族との關係を經とし、生別死別さだめなきその間のさまざまの出來事を緯としたところにある。

日本の兵隊はナゼ強いか、興亞聖戰の目的達成のためにいかに國を擧げて戰つたか――茲に壯烈和知部隊奮戰の裏に匿された數知れぬ悲話と哀話の集積があり感激の頂點がある。父を、夫を、子を兄弟を戰地に遣つた人は讀め! 讀んだ後の一冊はその慰問袋に入れて第一線の勇士に送れ!

◆日本の妻は、日本の村はいかに鬪つたか!

肉彈 櫻井忠溫少將より…偶然に戰場の勇士が生れるのでなく、その蔭に續く總ての人―親も、妻も、子も、隣人も、すべてが一丸となつて戰つてゐるのだといふ事がこの書となつて現れたことを感謝します。小說體に巧みに書かれてゐるが、戰場以上の眞劍な記錄だと思ひました。

出征兵とその家族の生活を描いて銃後國民感激の焦點となる

重刷また重刷全銃後 壓倒的支持

定價一圓 送料九錢

東京・麴町・六番町 振替東京五九六〇〇番 厚生閣

事變前後の木材需給狀況

坑木、パルプ、枕木需要が急增　生產量も遙かに增加

農林省では、森林法改正委員會にて、事變前後に於ける府縣及北海道用材需給狀況を發表したが、右によれば、丸太需給狀況としての概數は次の如くである

種別	十一年 千石	十二年 千石	十三年（推定）千石
年初在荷	四、三六	三、四〇	四、七三五
生產高	六七、八六六	七二、二九五	七六、三一〇
移入高	四二、四六	五六、八二三	一八、二〇
輸入高	七、九六四	七、五九九	二、八〇〇
移出高	二、七七六	二、六六八	三、一二〇
輸出高	一、六〇一	二、三五五	四、五六六
需要高	七七、五二〇	七四、三六九	七七、〇〇七
年末在荷	三、四〇	四、七三五	二〇、四〇〇

即ち、生產高は事變の影響その他によつて、十二年及び十三年は、事變前の十一年に比し相當の增加を示してゐるが、移入及び輸入量は、十三年に至つて果然激減を示すに至つた、これと反對に移出及び輸出量は增大し、殊に十三年の輸出は、十一年の約三倍に增大してゐる、これは占領地域への輸出增加を示すものので、結局需要量には大した動きを見ない、然らば右の需要量は如何なる用途のものが增加したかと云ふに、次表の內譯に示す如く

用途別	十一年 千石	十二年 千石	十三年（推定）千石
坑木用材	五、五九六	六、〇五三	七、一二一
パルプ用材	三、三四四	三、八六四	四、一五三
枕木用材	三、一六一	三、〇〇七	三、九五三
電柱用材	一、〇九九	一、〇九八	一、〇八六
其他一般用材	六四、三二八	六〇、四二七	六〇、五九九
合計	七七、五二〇	七四、三六九	七七、〇〇七

坑木用材とパルプ用材枕木用材で、その他一般の用材需要は、建築の手控へも手傳つて寧ろ減少さへ示してゐる

右の如き需給狀態にも拘らず、民有林の伐採跡地で無立木地となつてゐる面積が全府縣を通じ四十一万二千五百町步に上り、殊に新潟の五万四千町步、岩手の二万二千町步、岐阜の二万八千町步、岩手の二万二千町步に、青森、宮城、福島、長野、愛知、島根、岡山、廣島、愛媛、高知、大分、鹿兒島の諸縣には何れも一万町以上二万五千町步の無立木地が存在することが判明した。而して、伐採面積にこれ等の無立木地と要造林地を合計した要造林面積に對する造林面積（官行造林其他合計）及びその差引造林未濟面積は

年次	要造林面積 千町	造林面積 千町	差引造林未濟面積 千町
昭和十年	一、三七七	二三一	一、一四六
十一年	一、八〇二	二四一	一、五六一
十二年	一、八〇四	二四二	一、五六二
十三年	一、八九二	二三四	一、六五八

右の如く、年々增加の趨勢に在る、如何に造林事業が後れ右に水の狀態に在るかが判るわけである

一月迄の臺灣貿易

總計二億六百餘萬圓　外國貿易は遂に出超に轉換

昭和十四年一月中に於ける臺灣貿易は引續き好調を辿り總貿易は輸移出六千四百十八万二千円輸移入三千百五十六万八千円計九千五百七十五万二千円差引三千二百六十一万四千円の出超を示した、之を前年同月に比すれば何れも著しく增加を示し輸移出一千六百四十万七千円（三割四分）輸移入二百九十七万六千円（一割四分）計一千三百二十八万四千円（二割七分）、出超一千二百四十三万二千円（六割二分）を夫々增加した、一月以降累計では輸移出一億四千二百七十四万四千円輸移入六千二百四十一万二千円計一億六百十五万六千円差引に於ては實に七千九百三十二万二千円の出超となつた、之を前年同期累計に比すると輸移出四千百七万二千円（四割）輸移入七百四十一万四千円（一割二分）計四千八百四十九万六千円（三割一分）出超三千三百六十四万六千円（七割四分）を夫々增加した、斯の如き輸移出增の主たる原因は砂糖が記錄的大增產のため滿洲、支那への輸出及び內地移出共に激增したによる、之を內外貿易別に見ると外國貿易は一月中は滿洲、北支、中支、南支等への円ブロツク內輸出が飛躍的增加を示し、輸入も円ブロツク內は良好で貿易尻は出超二百二十二万八千円を示した、之を昨年の入超百二十四万五千円に比すれば貿易尻は四百四十六万四千円の改善に當る、又累計にかても百三十七万一千円の出超に轉じ遂に永年待望の出超に轉換し前年の入超五百八十六万二千円より見るときは貿易尻は實に七百二十三万四千円からの改善となつた、內國貿易に於ては一月中は出超二千九百三十九万五千円にして前年に比し七百九十六万七千円（三割七分）增、累計では出超七千七百九十六万二千円となり前年に比し二千六百四十一万二千円（五割一分）の出超增であつた（單位千円）

◇外國貿易

	一月中	比前年同月增	同上比率	一月以降累計	比前年同月增・減	同上比率
輸出	七、四八	五、一六五	二三〇%	一〇、九七	六、七二	一六〇%
輸入	四、二〇	四〇〇	一〇	九、五五五	・四五二	五
計	一一、六六八	五、八六八	一〇一	二〇、四五三	六、三五九	四五
出入×超	二、二二八	―	―	一、三七一	―	―

◇內國貿易

	一月中	比前年同月增	同上比率	一月以降累計	比前年同月增・減	同上比率
移出	五六、七四	一一、二四一	二八	一三二、八〇七	三四、二九九	三五
移入	二七、三六八	三、二五五	一四	五三、八〇五	七、八〇七	一七
計	八四、一二三	一四、五一七	二一	一八六、六九三	四二、一〇六	二九
出超	二九、三九五	七、九六七	三七	七七、九六一	二六、四一二	五一

◇總貿易

	一月中	比前年同月增	同上比率	一月以降累計	比前年同月增・減	同上比率
輸移出	六四、一八二	一六、四〇七	三四	一四二、七四四	四一、〇七二	四〇
輸移入	三一、五六八	二、九七六	一四	六二、四一二	七、四一四	一二
計	九五、七五二	一三、二八四	二七	二〇六、一五六	四八、四九六	三一
出超	三二、六一四	一二、四三二	六二	七九、三二二	三三、六四六	七四

鹽水選より簡易な種籾選別法を考案

縱線米選機を利用

從來、種籾の選別方法としては、鹽水選が最も普通に行はれてゐるが、これは可なり手數がかかるので勞力不足の今日もつと簡易で能率が上り、然も有効な方法はないものかと、秋田縣農事試驗場では、現在玄米精選用として農家に普及してゐる縱線米選機を利用して種籾の選別試驗を行つたが、その結果鹽水選のやうには十分でないが鹽水選の出來ない場合には縱線米選機利用で相當の好成績を收め得ることが判つた

即ち、本試驗では鹽水選（比重一・一三の食鹽水）と唐箕選（扇子選）と縱線米選機（一尺六寸幅のものを縱間隙を最大に調節して使用）との比較をしたもので、その成績は次の如くである

選別方法	區別	發芽率	發芽勢
鹽水選	一	一〇〇	九八
唐箕選	二	一〇〇	九六
米選機選	三	一〇〇	九六
無選別	―	一〇〇	―

右によれば種籾の選別法としては鹽水選が最も有效ではあるが、縱線米選機による種籾選別は唐箕選を一回行ふより遙かに良結果を示し、縱線米選機による種籾の選別方法や米選機の構造等に就ては今後研究の餘地があるが選種作業の勞力、能率の點からも縱線米選機は相當重視すべき價値があると言はれてゐる

尙、種籾選別に縱線米選機を使用する場合の注意として次の諸點が擧げられてゐる

（イ）機械の適當な傾斜角度は縱線上を籾が一粒づつ轉び落ちず、成るべく徐々に流下する程度とする

（ロ）籾の適當な供給量は縱線上で重なり合はないで一粒宛ひとなつて流下する程度とする

（ハ）縱線の間隔は現在の玄米用のものでは最大に擴げて使用して差支へなし

（ニ）選別回數は籾の選別程度、機械の使用方法にもよるが、少くとも繰返し三回以上行ふ方がよく、選別回數の多い程籾步合は高まる

統制經濟强化で商業組合が激增

一ケ年間に八割五分の增加　出資四千萬圓突破

時局の進展、統制經濟の强化は商業組合の有つ機能發揮を要請するに至つた結果、最近商業組合は急角度の發展を示すに至つた、即ち昭和十三年中に新設された商業組合數は一千二百四十四を數へ同年末現在數は二千七百六組合（內聯合會二十一）でこれを前年末現在の一千四百六十二組合に比すれば實に八五・一％の增加に當り、僅か一ケ年といふ短期間の內に斯く多數の組合設立を見たことは商業組合制度布かれて以來の記錄であり組合史上稀に見る現象である、いま昭和十三年十二月末日現在に於ける商業組合概況を見ると、總組合員は二十二万二千六百七十一名、有資格者數は二十八万七千六百八十八名で、これを一組合平均にすれば夫々八十二名强、百六名强に當る、出資總額は約四千八十一万五千円で一組合平均一万五千円を突破、第一回拂込總額は約一千一百八十万円で一組合平均四千七百二十円となつてゐる

次に認可濟組合の主なる事業を見ると「營業の統制」を行ふ組合が最も多く「取扱商品の仕入」事業が第一位、以下「指導研究調査」「資金の貸付及貯金の受入」などの順であり、それ等の組合數は次の通りである

△取扱商品の仕入…二、四七一組合　△營業の統制…二、五四九　△資金の貸付及貯金の受入…一、九五三　△取扱商品の保管…一、七七二　△取扱商品の運搬…二、六〇〇　△指導研究調査…一、九七三　△其他…一、八九一

次に認可濟組合を地方別に見ると東京府が一四六組合で最も多く第一位を占め、大阪府が一七六組合で第二位、これに次いでは北海道の一三一組合、愛知縣一二六組合、兵庫縣一〇〇組合、福島縣八一組合、岩手縣八七組合、福岡縣八一組合、靜岡縣七四組合、長野縣七二組合、沖繩縣の二組合、鳥取縣一七組合、鹿兒島縣一七組合等は少い地方で、他は何れも二十以上を有つ地方である、なほ全國を通じて目下設立認可申請中のもの二十卅組合、設立手續中のもの八百六十一組合で、認可濟組合にこれを加へた總計は四千五百八十七で商業組合の飛躍振りが窺はれる

糖聯各社の廣東派遣隊

六日高雄を出發

【高雄電話】廣東の砂糖年產約五万担を生かすべく東莞工場にて事業經營を決定した糖業聯合會加盟各社では中島與市（台糖）淺野武雄（鹽糖）向山虎一（明糖）三氏を引率者として現業員等約二百名を六日午前十一時高雄出帆現地に向はしめた、尙聯合會は山理事長、日糖永井理事も空路出發十日頃には待望の操業開始の豫定である

南邦信組の事業地域擴張　當局にも諒解さる

臺北市大和町、南邦信用組合では二月二十二日の第二回通常總會にて事業地域を臺北市一円と變更する案を可決したが、右は府當局に異論があつたので其後組合幹部より當局へ懇談の結果、事業を他州で行ふわけではなく主として組合員たる官吏が他へ轉任の場合の便宜を圖る目的であり即ち轉任の爲めに組合を脫退しなければならぬ不便を除くに外ならないことが當局にも認識され、右事業地域の擴張も總會決議の通り實施されることになつた

活性炭素　製造開始は三月中頃から

資本金十五万円內四分の一拂込にて創立された臺灣活性炭素工業會社は臺北市宮前町に工場建設中のところ殆ど竣工に近く本月中頃から作業開始の豫定である、本島に於ける活性炭素の需要は製糖工場の脫色用に、製油工業用其他に年々著しく增加し前途益々有望視されてゐるが、同社では中研市川技師の指導を受け年產七十五噸を製造する計畫である因に同社は貝山好美氏が社長、守道素八氏が專務となつて經營に當り、田中吉次郎氏が過去二十餘年同事業に努力して來た關係上前記同社事業を繼承せるに就き田中氏は引續き同社の有力なる後援者として重きをなしてゐる

正市の丸糯米

四月五日限を上場　曲りなりにも常態に復す

懸念された三月五日限一回丸糯米は當局並に正市の當局者の斡旋により問題もなく受渡しを完了したので、正市では茲に三月二十日限に對して現在條件の標準現物價を認め、七日より曲りなりにも常態に復することとなつた

一、三月二十日限に對しては現在條件の標準現物價を認むるも手仕舞其の都度申出するものとす、但し取組如何に依りては適宜に新規建玉を停止することあるべし

一、四月五日限は明七日より上場す、右は三月二十日限標準値と同じ差金一石につき一圓也を徵收す、其他の條項は三月二十日限に準ず

第三國向け綿織物

累月增加す

【東京六日發同盟】綿人絹調査二月下旬に於ける本邦綿織物輸出高は數量七九、七七八、〇〇〇方碼、金額二二、四九九、〇〇〇円で之を円ブロツクを除く第三國向けの內綿布輸出高は數量七九、五五二、〇〇〇方碼、金額二二、三三九、〇〇〇円である、この輸出高を前年同期に比較すると數量は三〇・一パーセント、金額は二七・三パーセントの增加となつて居る、更に一月以降に付き下旬までの円ブロツクを除く第三國向け輸出高は數量三二二、五〇〇、〇〇〇方碼、金額四九、五八一、〇〇〇円で前年同期に比すれば數量において二三・六パーセント、金額において二〇パーセントの各增加となつた、右を見る如く數量の增加は先月頃來のリンク制を反映して累月顯著なる數量の增加しつつあることが現はれる

綜合財產稅

石渡藏相の見解

【東京五日發本社特電】馬場元藏相當時立案された財產稅は十五年度の稅制改正に際しても當然研究の對象となるものと見られるが、石渡藏相は二日の衆議院增稅法案委員會席上、武田德三郎氏（政友）の質問に答へて左の如き見解を披瀝しドイツ流の綜合財產稅について研究する意向である事を明かにした

今日アメリカで行つてゐる財產稅は十七、八世紀の遺物であり、この種のものは考へてない、ドイツで行つてゐる綜合的な財產稅は財產の評價が適切に行はれるなら相當に面白い稅金であると思ふ、之は財產から生ずる所得に課するものであり、所得を源泉とするものであるから營業收益稅や資本利子稅などと重複する點についても考慮せねばならぬ、又財產の評價が難しい點、調査に相當の人員と經費を要する點も考慮を要すると思ふ、尙戰時に於て財產增加稅と云ふものがあり大戰の際ドイツで行はれた事があるが之はドイツでも施行中停止された位でその實行は極めて困難である、稅制を改正して財產に最高課稅を行ふ事も財產稅施行と同一の效果あるのでこの點についても一般的稅制改正の際には研究して見たいと思ふ

明糖の鹿寮溪貯水池　五月末迄に竣工

明治製糖の南靖工場及び南靖酒精工場の用水給源として一昨年來大倉土木の手で施工中の鹿寮溪貯水池は五月末迄に竣工の豫定である

瓦斯自動車用のスタンドとボンベ

日鑛が五月獨逸より輸入

府礦務課では十四年度豫算に天然瓦斯自動車改裝補助費を計上し五十台に對し一台につき改裝費千二百円の半額六百円を補助する方針であることは既報の通りである、日本鑛業では當局の獎勵方針に從ひ天然瓦斯自動車を普及せしめるためドイツに瓦斯スタンド（三百五十氣壓タンク附）二基及び自動車用瓦斯ボンベ（常用百五十氣壓）九百本を注文中であつたが愈よ五月には台灣に到着することとなつた、右到着せば既に竹東油田より瓦斯管が引かれてゐる新竹市內に天然瓦斯スタンド二基を据付け先づ新竹のトラックにボンベ取付を勸誘し、次いで台北市內のトラックにも之を及ぼすが現在の所新竹台北間にはガス管が敷かれて居らず之を敷設するとせば九十万円を要するので差當り天然瓦斯はボンベに詰めて鐵道により輸送することとしてゐる、而して漸次計畫を進め全島に及ぼす豫定である

瓦斯自動車の走行試驗

六日臺北草山間に行ふ

ガソリン代用として本島に無盡藏に埋藏される地下資源、天然瓦斯を燃料とする日本鑛業の瓦斯自動車の走行試驗は六日午前九時より臺北、草山間で府自動車關係者、交通局、警務局、交通課、臺北州、市役所、市內自動車業者等の立會の下に行はれた、使用車はニッサン號一噸半型で荷臺下部にガスボンベ五本を取付けエンヂンその他には何等の改造を加へないもので、之に乘客約二十名を乘せて草山へ向け運轉を行つた、平坦な道路では殆どガソリン車と變りなく、坂路に於ても勾配が急な所で速力が落ちた外は十分に走つた、結果は良好であつた、殊に坂路で速力が落ちるのはボンベの瓦斯を氣筒に吸込む弁の點がまだ完全でないためでこの點は近く解決を見る豫定であると、尙ドイツでは之に完全に解決されて居り瓦斯車の登坂力はガソリン車と何等變らぬまでに改良されてゐると

（寫眞はトラックの車體下部に取付けられたガスボンベ）

富山商議視察團　七日來臺

富山商工會議所の台灣視察團一行六名は七日の基隆入港にて來台、八日は總督府を訪問、九日台北に向ひ中南部各地の產業を視察して十九日離台の豫定である

調味料値下げ　味の素と同樣　旭味も一割方

臺北州保安課の指示に從つて臺北食料品商組合に於ける味の素の値下に引續き同組合でも旭味の取扱品値下げを行ふこととなり、六日附で約一割方の値下げを行ふと共に同日各小賣商に通知を發した

內外商況欄（六日）

東京高に人氣强く　朝鮮筋買に上向く

【米期】

堂島米況前場

【大阪六日發同盟】休日明けの堂島米は東京高で人氣强張り先限は三十六円七十七錢と五十錢高に寄つたが一部買氣持切れで七十二錢と垂れ更に七十一錢とで持ち合ひ込んだがアト朝鮮筋の買に上向き結局七十七錢と引けて前場を終る

堂島米況後場

【大阪六日發同盟】後場は買物多く先限は三十六円七十四錢と五十錢安に寄付き、その後七十錢と搖げアト買物途切れに七十一錢あつて結局七十五錢氣丈に引けた

堂島雜觀

【大阪六日發本社特電】今朝は潮先、田中が互ひに買進んで居たのが注目をひいたが朝鮮筋の買乘せがあつたのに他ならない、九州路は次期買上げ待ち人氣が濃厚であるがこれが買上げ遲延で嫌氣をさしたか大阪建値の三十五円八十錢所で資金會を寄せて來た▲而して産業團體を始め商人筋も次回買上げを期待して早手廻し的に買込んで居るから買上げの遲延に依つて嫌氣投げが續出するのではないかと不安視されて居る

【大阪六日發同盟】東京高で人氣强張り寄與は上寄つたが高値には買物續かず訂正的に引落したが近方としても安値を窺はず、朝鮮筋の買寄せに依つて再び盛返した、愈よ上程される新配給案を氣にして手を出さず至極閑散で未だ新展開は至難とされてゐる

米界餘聞

【大阪六日發本社特電】今日問題の米穀配給統制案が上程されるが本案は永年の懸案であり、夫々の立場に於て華々しい論戰が展開されるであらう▲全國の米穀取引所は十八で從業員五百名あり該問題に對し委員會を設けて居る▲移るとしても從業員になり行くか判らないから店員に犧牲者を出さんとも限らない夫だに穗性者を出さぬ樣に明七日從業員懇談會を開く

大阪期米後場

節		寄	引
一	三六、一〇	三六、四五	三六、七〇
二	―	四五	七〇
三	一〇	四六	七〇
四	―	四五	七〇
五	―	四四	七〇
六	〇九	四四	七〇

東京期米後場

三六、四六　四七　四七　四五

三六、七七　―　―

神戸期米後場

三五、二一　三五、四七　三五、七七

大阪正米標準値

內地中米　三三、〇〇　朝鮮中米　三三、一〇

蓬萊米　三三、五〇　在來種　三三、〇〇

丸糯米　三六、一〇

砂糖

株式不味に氣乘薄

【大阪六日發本社特電】清算　外糖の小高に一息商狀となり一、二錢方小戾り、先十二円四十八錢と寄りアト株式不味に人氣乘らず殆ど出來不申

現物【大阪六日發本社特電】分蜜は地方買も見送りにて見え、精糖も一般に買氣鈍く弱含

大阪砂糖現物

△分蜜TAB　二〇、四五　TEA

株式

革新政策强化に手詰急ぎで安步調

兜町前場況

【東京六日發同盟】數日來全面的に上げ拗れる揉合となり流石の強氣も稍消極化してゐたが今朝は革新政策の强化を傳へて嫌氣を加へた風情あり小口の手詰急ぎと共に新東以下何れも安步調を辿り方ぼしからぬ場味を示した

兜町後場況

【東京六日發同盟】安材料に氣迷ひ人氣の折柄とて上下とも守勢乏しく前場引けが急に突込んだ東新も新鐘物一般の姿となつて下支へ商狀を示した、其他の諸株も目立つた變化なく大體保合ひ氣迷の小動きの儘で手控氣分の場面であつた

財界株界

【東京六日發本社特電】最近の市場は物色氣分がないではないが、何となく人氣が浪速化して來たやうな所がある、殊に休日前の如きは大分休みを重くした様であるが、そこへ平沼內閣が愈々革新政策を强調すると云ふ樣な事が傳へられたので休日明けは弱氣の出る恐れがあるやうである▲そこで中島商事、豐田式の先物取引を禁止せる事と噂されてゐる事も多少人氣に響いたやうである▲然し如何に中島氏の發言によると見た所で大した事はない▲一時正米不足の傾向を示してゐた新東が安數日來稼代行尻を增加して本日は八

島內現株相場

【六日本社特電】

大阪短期取組

【六日本社特電】

東京長期後場

大阪短期後場

大阪長期後場

東京短期後場

大阪重要商品

【六日本社特電】

日銀帳尻

【六日發本社特電】

東京市中コール

【六日發本社特電】

島內商況

臺米現物相場

穀肥

神戶豆粕後場

神戶穀肥相場

下關麥粉相場

絲況

大阪棉花後場

橫濱生絲前場

橫濱生絲後場

大阪砂糖後場

北濱展望

【大阪六日發同盟】金融緩慢を背景として立直つた雜株の買人氣は政府の總親和を反映して平穩であり國際關係も案じた程でもなく過去二ケ月間は順調に進展し株價も回復し思惑人氣さへ擡頭したが雜株の買氣一巡して飽和氣味となり議會終了後の內閣改造、革新政策の斷行を見るのではないかとの見方を動機に玉整理を促進し全面的に軟化した

東西南北

千二百六十株となつて人氣の消極化をその儘反映してゐる、相場の動きが不活潑であり材料にも目立つたものがないので仕事の移動も全然ないに等しい淋しさだ買方としては米屋街の杉本が約二万株、買つてゐるのは豊の五万、クシの一万五千、小島の二万株等が目立つてゐるが、この對立が一向動く模樣がない▲雜株中で動いたのは何れも利喰とか手詰めに依るもので特殊な材料に依る動きは全然見られない、實物市場も消沈の不振で利喰が出て來たやうであるがその反面物色買人氣は依然たるものがあり、單價の安いものが衝擊的に上つてゐる▲然し何とも現在の株價は割高で、現に二円二、三円跳ね上つてゐる株のやうな動きは頗るハシタ株の物色が全面的に押擴められて來るとは思はれない

三和銀行の新任台北支店長玉井氏は本月十日に赴任する豫定のところ病氣の爲め延期となり同行の松野常務が前台北支店長福田孔氏が赴任先名古屋支店長への事務引繼ぎを受け後任支店長玉井氏へは大阪本店で引繼いで置き後任店長玉井氏が赴任するやう命令を受け萬事手筈した、安部等外事務引繼ぎの爲めに赴任出來ず以て取締役總務部長白木與次氏が去る四日來台した、昨年二十年振りに渡台した台灣の變り樣に驚いた

氏であるが、さきに廣東に安部幸の出張所が開設されたことであり都合によつては廣東をも視察するさうである▲明治生命の台北支部は昨年十二月に支部長の更迭があり小林喜三郎氏が岡山支店長に轉じ副長の阿部歐氏が支部長に昇格したが、副長は未だ欠員のままである、うであるが時局柄言葉と人材がないといふ事で新しく時期を待たねばならぬことになり、茲許阿部支部長は主人公とる人材を有する越智商店は過般台南本店と高雄支店を夫々獨立した資本金十万円宛の株式組織に變更し台南は女房役の二役引受けての奮闘振りは駒か感心させられるものがある▲台北に支店を有する越智商店一族が社長で、中村光春氏が常務となり高雄は社長が同じく越智一氏で、岡部氏の息越智幸助氏が副社長、越智三樓氏が常務といふ陣容▲之で越智老も先づ一安心の態だが台北支店は越智老の愛姪岡部歐氏の經營する所で、今のところ現狀維持といふ事になつてゐるが台南、高雄が獨立した以上、台北支店も名實共に獨立したわけであるから何れは名稱や組織も變つてあらうが、假に株式組織になつた場合、岡部氏が社長になるかそれとも社長に越智老が就任するに岡部氏が當るかが何うかに興味が注がれてゐるやうだ

公告

當國府ハ昭和十四年二月十六日解散シタルニ付債權者ハ本公告掲載ノ翌日ヨリ二箇月內ニ其ノ債權ヲ申出ヅベシ若シ右期間內ニ申出ナキトキハ淸算ヨリ除斥スベシ

昭和十四年三月二日

臺北市大正町四丁目

財團法人　臺灣商業學校

右淸算人　池田　斌

月次組合

大阪商船　基隆出帆

近海郵船　基隆出帆

門司神戶行　大和丸　三月十日　午後五時半

上海內地行　富士丸　三月十二日　午前十一時

香港廣東行　宮崎丸　三月十日

箱根丸　三月廿日

大連汽船　基隆出帆

大連直行　山東丸　三月十日　午後五時　山西丸　三月十四日　午後五時

臺北代理店　三井物產

丸一組

辰馬汽船　出帆

辰和丸　三月八日

新竹支店草屯出張所開業廣告

新竹支店　新竹州新竹市東門町一丁目五番地　電話八二四番

草屯出張所　臺中州南投郡草屯街草屯字大四二番地　電話一五番

來ル三月十日ヨリ右營業所ヲ新設開業仕候間何卒御眷顧ノ程御願申上候

此段謹告仕候

昭和十四年三月七日

株式會社　彰化銀行

防空資材御整備ノ先ヅ竹腰商店御用命アレ

くすりをあわせます　處方調劑致します

臺北市榮町四丁目十一番地

信生堂藥房

電話三三八九番

このマークの！
この品質の！
斷然日本一の！

マルキン醬油

總代理店　宅元入多　商會　臺北・臺南

科學

地球生成の過程を電氣爐中で再現
寶石をつくる新工業

數百億万年かの大昔からの地球生成の過程をさながら電氣爐の中で再現させて造つた"人造石"も未曾有の時局に臨んで代用資源界に颯爽として乗り出して來た……

◇

美しいルビーやサファイヤなどの寶石の相場に大變動を與へたのは一九〇四年ベルヌイによつて發明された"人造寶石"の登場であつたが、日本にも、この人造寶石工業が確立して、而も今や單なる裝飾的存在意義をはなれ國防力の一環として勇ましき大進軍を續けてゐるのだ。

卽ち時局となつて現在工業裝飾用としては使用されず、殆ど工業用或は軍需用となつてゐる。ダイヤモンドに近いといふ硬度と、摩擦によつても熱が出ないため時計や計量器、精密機械の軸承、更に飛行機や軍艦などの羅針盤などに使はれるが、近き將來には日用品としても利用範圍が多からう。

◇

天然と人造の寶石の相違はちよつと見ても分らない位だ。製造法としては天然寶石の化學成分を分析した結果から細製土と酸化クロム或はチタニウムを組合せて、一、九〇〇度位の高熱で處理すると八時間位のうちに二〇〇カラットもある立派な寶石が思ひの色に出來るのだ。現在製造會社としては設備に經費を要するので僅に日本寶石株式會社を擧げるに過ぎないが、品質など現在は先進國獨、佛のそれと比較して遜色ない程になつてゐる。世界の人造寶石業界といへば獨逸と佛蘭西に各々一ヶ所あるだけで日本を入れて工場はたつた三つである。從來日本が外國から輸入してゐた人造寶石は年額六百万円にものぼつてゐたから、この輸入をはねのけてしまふ事業は決して輕視出來ない。

◇

次に人造石(?)の特殊な代用材として遞信省電氣試驗所の河見弘二博士の發明による乾紋石を原料としての硬金屬代用材がある。これはまだ工業化はされてゐないが乾紋石は殆ど全國的に埋藏されてゐる。金屬代用材として乾紋石には硬質の礦物石分が含有しあることに着目し、それを微粒子粉末としたものにマグネシヤ其他の特殊藥品を加へ、これを約〇・五トンの高壓力によつて固め、更に三、四〇〇度の高熱を加へて製造するものだ。

◇

この新材料の硬度は鋼鐵より遙かに高く金剛砂に匹敵し、ただ現在では鐵に比較し非常に脆い缺點があるため直ちに全般的な鐵代用とするまでには至つてゐない。併し鐵道のレールなどを除き、橋の欄干や歩道の手摺、鐵柱などの代用としては本物の鐵を凌駕する優秀性を有つといはれてゐる。兎に角原料は豐富であるから、この工業化の暁は硬金屬界に革命を齎すこととならう。

天文學に重要な乾板の粒狀性

乾板又はフイルムの粒狀性は寫眞技術者にとつて最大關心事の一つで、その改良は年々の進歩にもかかはらず何時になつても期待されてやまぬ狀態であるが、天文學者としては學問の發展を左右する大きな力として最もこれを重要視してゐる。

ピッツバーグにあるアレゲニイ天文台のケイヴィン・バーンズ博士の意見によると、凡そ天體と名づける恒星にせよ、星雲にせよ、ほどのものの狀況を巨細に知らんと欲するに際して、その制限的因子となるものは寫眞乾板の粒狀性であつて、F一八〇號徑をもつ望遠鏡―卽ち焦點距離が鏡徑の十八倍あるもの―にあつては一ミリメートルの百分の一まで物體のデテイルを分離することができるに、現在普通の方式で生産される寫眞乾板の粒狀性は、極微細粒子なりと誇稱する優秀乾板でさへ、あまりに粗くその目的を達することができない。

今やこの制限に迄し得る新乾板の出現を要望する声は世界天文學界一致の叫びであるといふことができる。

臺灣のタンニン資源
◇劉　明　朝

本島の銃後國民は事變勃發以來一般生產力の擴充に就ては勿論、軍用品の供出に總動員的計畫の下に着々その実を擧げてゐるが、私共林業に、たづさはつて居る者も、一昨年末から、昨年春にかけ全島の斯業關係者の努力を傾注して軍用木炭の供出に努めて來たが、本年に入つてからは馬具、軍用靴、背嚢其の他の革類を鞣す上に、必要缺くべからざるタンニン原料として相思樹から皮を採集して居る。

從來此のタンニンは、我國では北海道、本州及朝鮮から樹皮が僅かに三、四万円位生產されてゐたに過ぎず、從つて我國の皮革工業界はアルゼンチンからケブラチョを、南亞聯邦からナタールバーク及同エキスを輸入し、或は東印度からミラバラン等を入れて居る。夫が昭和十一年には六百八十万円にも達し、年々增加の傾向を示してゐる。

然るに支那事變の勃發を見てからは、爲替管理の立場から之等タンニンも輸入制限を受けて、皮革業界には、タンニンの不足を來たし繰業困難を訴へる狀態に立至つた。茲に於て本島の相思樹皮が之等輸入タンニンに代つて使用されるに至つたのである。今日迄特別に重要な用途とても無く炭や薪と共に燒かれ、坑木や枕木と一緒に腐朽してゐた相思樹の皮が、此の聖戰に參與して、多少なりとも國家の爲に裨益し得るに至つた事は私共林業關係者の誇りである。

相思樹皮中に含まれてゐるタンニンは「カテコール系タンニン」で其の性質は革を鞣す上には、上質のタンニンに屬してゐる、從來使用されるに至らなかつたのは、含有率が比較的低かつた事に因るもので、ナタールバークには三〇%乃至四〇%、チエブラーチョ材は二〇%、又ミロバランは二七%乃至三八%と云ふ樣に極めて含有率が高いが、相思樹の皮の含有率は乾燥した皮で、八・五%位である。之を輸入タンニン材料に比較すると、大分差がある。勿論相思樹皮の含有量も樹の年齡とか或は樹の部分に依つて幾分相異があり老齡樹になると一二%乃至一三%に達するが、之に反し幼齡樹とか或は枝部の皮には僅かに五%乃至六%に過ぎない。

然し現今の情勢に於ては斯る含有量の少い相思樹の皮をも使用しなければならない。言ひ換へれば、我が需要に要する此のタンニン資源を活用して外國よりの輸入を或る程度防遏せんとする處に相思樹皮の利用意義がある。之が利用上便利な點は相思樹は人工的に一ヶ所にかたまつて造林されて居る。其の面積も亦非常に廣く、現在全島の面積は八万五千甲に達して居る。而して比較的人里近く、低い山に植えられてゐるので、皮を集める上に於て內地や朝鮮の雜木などとは比較にならぬ程便利であると云ふ特長を持つてゐる。

本島の相思樹がタンニン原料として、どの位の資源を有つてゐるかと云ふと昭和八年から昭和十二年迄五ヶ年間平均に於て年に新炭、坑木、枕木として伐採された相思樹の平均材積は七十八万石で、此の材に附着してゐる皮は乾燥皮として凡そ一万四千噸と見積られる。勿論色々の事情に依り、此等の皮全部が利用されるとは考へられないが、今假に、右數量の中一万噸が利用されるとすれば其の中に含まれてゐるタンニン分は八百五十噸となる。現在外國から輸入してゐるナタールバークの一噸當り價格は百八十五円位で、其の中に含まれてゐるタンニン量を三〇%とすれば、タンニン分一噸當り價格は六百十七円に相當する。此の單價によつて、本島に蓄積されてゐる相思樹の皮を評價すると、五十二万円餘に達する計算となる。

此の資源は本島の林業關係者各人の努力に依つては市場に現はれ、タンニン不足に悩んでゐる皮革工業界にデビューするが、若しさうでなかつたならば相思樹の皮は從前に灰と化し、土に朽ち果てるのである。

相思樹の本來の造林目的は木炭、薪、坑木、軌道枕木等であるが、若し此の樹皮を剝ぎ取つた爲め本來の目的である木炭、坑木、枕木等の利用價値に影響を及ぼしはしないかと疑問を持つものもあるかも知れぬが、調査の結果は木炭に就ては影響無く、坑木、枕木の耐久力に就ては樹皮がない爲め表面が常に乾燥してゐるので腐朽防止となり、却つて長期の使用に堪へることが判つた。材の利用にも影響せず、樹皮からはタンニンが採れると云ふ、誠に一石二鳥の方法である。

目下此の相思樹の皮を大々的に採集してゐるのは新竹州下のみであるが、遠からず、他州廳へも及ぼすべく、計畫が樹てられてゐる。新竹州は他州廳に比較して相思樹林が非常に多く、往年に於いてはもつとも多かつたのであるが、近年甘蔗の山地栽培が行はれる樣になつてから次第に相思樹の領域がおかされたが、然しまだ三万三千甲餘もあつて全島相思樹面積八万五千甲の三九%を占めて居る。

此等の相思樹林は植付けられて十一、二年目位で伐採される、皮は伐採後直に剝ぐを要し、皮を剝いだら直に乾燥しないと樹皮の內面にカビが生えて含有されてゐる優秀なタンニン分は皮を鞣す爲に役立たない成分に變化して仕舞ふので、剝皮後良く乾燥し絕對に雨や露に濡らさぬ樣心掛けねばならない。

次に相思樹皮のタンニン資源としての將來性につき一言したい。現在の支那事變は何時終息するか豫測出來ない狀態にある。勿論將來に於てはタンニン含有量の多いナタールバークを大規模に造林して之と置き換へる計畫であるが、ナタールバーク樹も植付後八年乃至十年位でなければ採取利用に適しないから、若し事變が永引くとすれば八年乃至十年間は之で補はねばならない。故に資源の愛用に就ては關係者は極力注意をして戴き度いのである。若し相思樹を伐採する場合には本數の多少に拘らず又枝の部分にしても、少くとも直徑二寸五分位の所迄は皮を剝いで資源の活用に努めて戴き度い。又濫伐や、又は將來の保續を無視した採集は慎まねばならない。總督府の方針は相思樹が生長して既に伐採時期に達し製炭其の他の目的の爲め伐採した場合に其の樹皮を剝取り利用しやうと云ふのである。若し生長途上にある立木の相思樹を剝皮する樣な事があつた場合には、樹皮は樹木にとつては人間の着物に相當するから、遂には枯れて仕舞ふ。故に立木の皮を剝く事は、二、三月後に伐採利用する豫定のもの以外に付ては絕對に慎まねばならない。

前にも申しました樣に現在、相思樹の皮を採集して居りますのは新竹州下のみでありますが、追々近日中には全島の林業關係者を總動員して全島的に採集に乘出す運びとなつてゐる。總督府としても現在の樣に皮の儘內地の皮革工場に運搬する事は莫大な運賃の關係からしても考慮を要するので、本島にタンニンエキス工場を設け、樹皮からタンニンエキスを造り、之を內地や島內の需要者に供給する計畫である。

最後に申上げたい事は、相思樹の皮が含んでゐるタンニン量は比較的少い關係から或は十分な價格で買上げられないかも知れぬが、此の點に關しましては、採集される關係者各位に於て、本事業の國家的重要性を十分認識して、又さうする事が、銃後を護る我等林業家の務であり、國に盡す道であるから、當局の意のある處を諒解せられ共に國策に協力し、事業の目的遂行に寄與せられたいと希ふ次第である。

遊星發見！

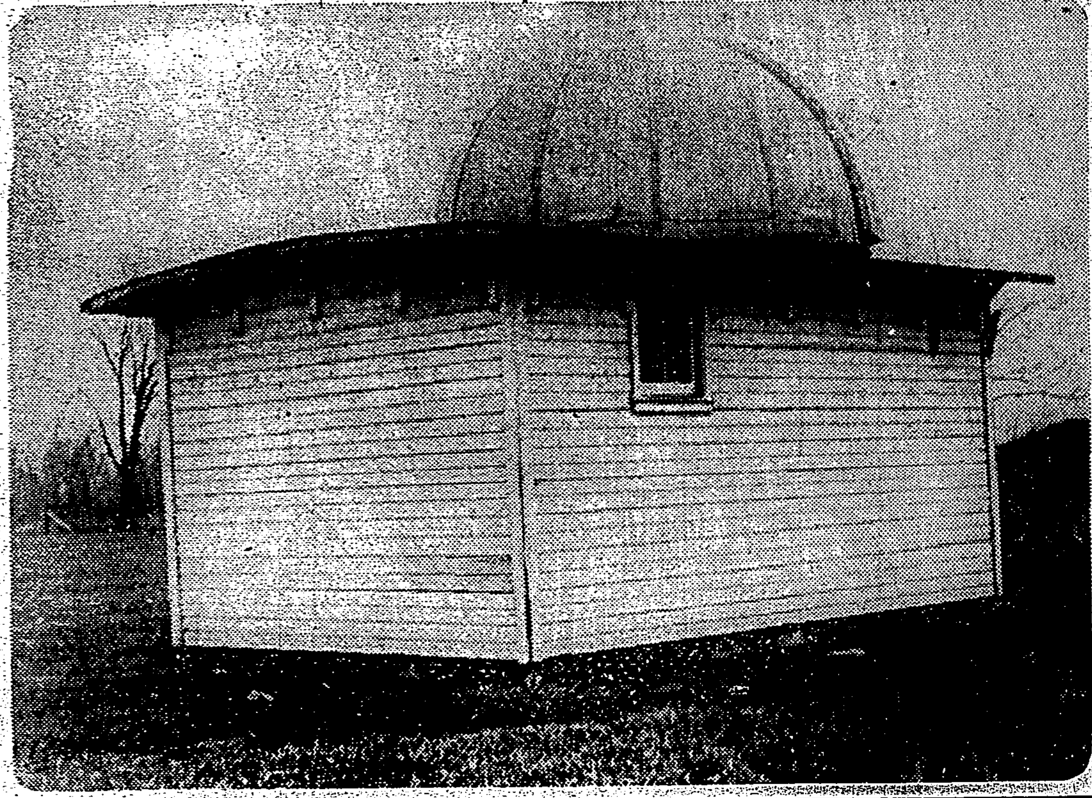

この小天文台で、レスリー・ペルテイア君といふ米國のアマチュア天文家が、去る一月十九日新遊星を發見した、其後ロシアではコヂアク發表が同一の星を發見、コヂアク・ペルテイア星と名づけられた

臍は高さの標準點
冨士博士の珍らしい研究

臍は抽象的には從來する者が嘆みおかしい場合には茶をわかし何うかすると臍曲げたりするものだが具象的に言へば人間が胎兒となつて居る際に榮養物を攝取した管を切取つた古跡であり、また下腹部右側の腸骨前上突起と臍とを結び付ける線の外三分の一の点が所謂マツクバーネの押し所として盲腸炎診斷の要點となつても居る更に外科の大家で京大名譽教授鳥居博士の許へ、外の醫者が匙を投げた患者を持ち込んだ處、同博士はその患者の臍ばかりをイヂくつてから"腹の中が空で一杯で、臍移が既に臍まで來て居るから、この病人はもう助からない、外科の成否に臍は臓器の鍵なりとあるのがこれだ"と言つた、臍の使命もなかなか莫迦に出來ない。

中研の冨士博士は此の程丞造ホテルに於て此の臍に就て興味も深く、然も一寸奇な講演をした、其の要旨に曰く

工場その他で男工女工が立ちながら作業をする場合、その身丈と作業台の高さが旨く一致しなければ決して作業能率が挙らないのであらう。そこで如何なる高さが適正であらうか、その結論を見出すために自分が先ず大阪の製紙学校の女生徒と倉敷の紡績女工について、兩方合して約九百名、その年齡十五歳から二十歳までの者を一々試驗台に立たせて、足の下から臍までの高さを測定した。

大體の身丈は四尺三寸から五尺一寸迄であつたが、臍までの高さの平均は二尺七十八分であつて、此等の女工等が氣持よく仕事をして居る作業台の高さが二尺六寸九分、卽ちその差九分であるから、詰り女の臍下一寸といふところが適正になつて居ることが分明した。

次に大阪府立試驗所で、同市の電車運轉手これも約九百名、年齡十七歳から五十歳迄の者に就て、同じ方法で測つたに、この身丈は四尺九寸五分から五尺五寸五分までで、臍高が平均三尺、作業面の一番好い高さが二尺七寸九分で、此の差二寸一分であるから男の方は臍下二寸といふところが適正であることがわかつた、卽ち男なら臍下二寸女なら一寸といふところが正しい標準であるといふ結論を得た云々

かうして見ると臍なるものは、冨士博士に依つて高さの標準点といふ新使命が加へられることになるが、今後所謂"工業衛生"が漸次時の進運と共に実現して行くにつれて、かうした測定に依つて各種作業台の基礎的高さが定まり、その能率の上にも多大の貢献を為すことであらう。

湖水の底に重炭酸ソーダ
天然の狀態で發見

胃弱、消化不良患者の殆ど唯一の療藥であり、またビスケットの原料として子供の世界になくてはならぬ重炭酸ソーダ（重曹）が天然の狀態で鑛脈をなして存在してゐるのが發見された。

ところは米國カリフオルニヤのシアレス湖の底深く、地下三百フイート、粘土とまじつて厚い層をしてゐるといふ。重炭酸ソーダは御承知の通り實驗室から生れた化合物であつて、スミソニアンインスチチユーションの鑛物学主任ウイリアム・フオシヤグ博士によれば、これが天然の狀態で發見されたのは、今回をもつて嚆矢とする。

ただ、問題となるのは、この豐富な自然の贈り物が子供たちの世界へ迎へ入れられるか、どうか言ひかへれば採掘して商業的に採算がとれるか否かといふことであるが、少くとも現在のところではまづ実現の見込はあるまい、とのことである。

男女學生間に於ける科學趣味の相違

ニユーヨーク市立倫理教化學校のヘーベート・ズイム氏は最近高等學校の男女學生について、一般的な科學的知識に關する調査を行つてみたが、發表されたところによると、學生の大半が男女とも一樣に疑問をもち、熱心に知りたがつてゐるのは「果して火星に人類が住んでゐるかどうか」といふことであつたといふ。

△

かうした疑問が一應無理からぬことであるが、少し天文學の知識をもつたものであれば、火星の溫度、大氣の狀態、水の有無等から推して、地球に住むと同じやうな人類が火星に生存し得るか否かは容易に判斷できるのであつて、ハイスクール生徒の科學知識の水準は大體これで窺ひ知られるといふものである。

△

一般の傾向として、男女とも科學的現象について色々な疑問をもち、これに興味することは同じであるが、かうした好奇心から出發して、男學生が科學的研究の方向に進むことが比較的多いのに比して、女學生はただ徒らに好奇の眼を光らしてゐるのみで、それ以上積極的に出ようとしない。これをごく大ざつぱな統計から推察すると見て科學的活動に參加する男學生五人に對し女學生はわづかに一人といふ心細い狀態である。

△

また男學生は科學に對して興味を持つか無關心であるか、どちらかで、甚だハツキリした態度を示すが、女學生は熱心といふでもなく、不熱心といふでもなく、漫然たるものでいぶかしく、要するに好奇心が強いといふだけのことであるといふ。未來の國民教育、家庭教育の相當者たる女學生がこんなことでは大いに困るが、我々も對岸の火災と笑つてはゐられない。日本の女學生にもかういふ程度の科學趣味しかもたないものがあまりに多すぎるからである。

批評と紹介

◆廢物更生化學（川西正鑑著）銀冶金、銅、鉛、亞鉛、錫、ニッケル、水銀、鐵、金等の金屬の廢物はもとより、鍍金、金屬洗滌、貴金屬細工の屑、牛田、滓等の廢物、無機顏料製造の廢物、アルカリ製造の廢物、無機肥料製造の廢物、炭化金屬製造の廢物、アルミ等の更生化學を總述した專門書、更生化學研究會理事（菊判クロース裝三七〇頁二・七〇 東京市本郷區駒込林町七十五室宮出）

◆生活と思想より（竹山道雄譯）パイプオルガンの高雅な演奏者であり、神學者であり、牧師であり、哲學者であり、更に、やみがたき宗教的倫理的信念から中途にして醫學者となつて、苦しめる野蠻人を救ふために、現にアフリカの原始林の中で驚天動地の活動をなしつつあるシュワイツェルの自叙傳を譯したものである。世の名聲に心を惱まされずに、赤道直下の燕けた沙漠と原始林との暗黑國、マラリヤ、癩、睡眠病、赤痢の流行地たるコンゴ地方の蕃民のために、醫療の一身生とその收入によつて病院を建設し維持するシュワイツェルの決意そして不屈の苦行、感激なくしては讀めぬ書である（四六判紙裝二三一頁、一・五〇、東京市神田區小川町三ノ五 白水社）

◆新辭海（吉澤義則編）京大名誉教授文學博士吉澤氏の編した新國語辭典で、語數約五万五千、現社會に生活するに大切な新語、過去を知るに必要な古語、それ等の正しい意義用例、それらを記する文字、それらの誤りない假名、またそれから成る成語、放送協會用語調査委員として、日本語のアクセント研究家の三宅武郎氏がアクセント（高音符）を擔當、一々つつ表示してあるのは、現今流布する辭典中唯一無二のもので大いに参考するに値ひするもの。本辭典がアクセント表示の辭典たる稱をうけるのもこのためである。印刷も鮮明、卷末には「國語文字略說」と「送假名指導」があり、實に役立つ辭典である（三六判八一頁クロース裝一・五〇、東京市神田區保町一ノ五 三省堂）

同文館 刊
東京市神田區表猿樂町 振替東京一三三五番

碧巖錄私話 (壹)
建長寺派管長 菅原時保禪師著
書は禪門第一の書　人は禪界第一の人

最新刊 菊判本製三七〇頁 價二・五〇 送料・四
從來宗教學者、禪宗學家の著したる碧巖錄の講義は多々あれど、師家分上の專門家として著はしたる碧巖錄の提唱は稀である。本書こそ碧巖錄を拈提して禪の根源を徹せしめんとするもの。

江部鴨村著 信心銘講義 五版 價一・二〇 送・一〇
本書は信心銘を判り易く說く

增谷文雄著 佛教思想物語 五版 價一・二〇 送・一〇
釋尊以來の思想を判り易く說く

喘息ニハアスト

佐野醫學博士創見
アストは佐野醫學博士が多年苦心研究の上創製せられた喘息專門藥で、臨床上の實驗を重ねて確認せられてゐます。百の能書より一回の試藥によつて奏効の如何を御試し下さい

試藥無料贈呈

喘息の起りさうな徴候のある時に前以てアストを服用すれば喘息を未然に防ぎます。アストさへあれば喘息の苦みは知らないで濟みます又發作の場合でも直に鎮靜し、痰を切り、咽喉を鎮め、咽喉を輕くし連續使用によつて漸次快癒に導きます

全國著名藥店にあり
特約 大木・玉置
東京・神田擧隣 株式會社 巴商會化學部
定價 三〇錠 一圓 五〇錠 一圓五〇 ... 二圓
（武田製藥御中込の場合は新聞名を御記入を乞ふ）

胃酸過多にノルモザン錠

胸やけ　おくび
きみづ　胃痛

胃病にも色々ありますが、最も數多くしかも慢性の經路をたどり易いものは胃酸過多症です。殊に本症が永びくと、余分の胃酸により胃壁がひどく荒されて胃潰瘍を誘發する惧れさへありますから、何より早期の治療が肝要です。

病狀に適した治療劑

治療劑もその病狀に適した藥劑を選擇服用せねば効果が少いわけで、胃酸過多症には①胃壁を胃酸に刺戟されぬ樣に保護すること②余分の胃酸を除去すること③胃液の分泌量を調整すること……この三つの作用のある治療劑が最も合理的です。

ノルモザン錠（主効分は珪酸アルミニウム）はこれ等の諸條件を具備する最新の治療劑ですから、胃酸過多の早期治療に、胃潰瘍への悪化防止に好適です。

効能 胃酸過多症、胃潰瘍、胸やけ、噯氣、生水、胃痛、便秘、胃カタル、惡醉、宿醉。

二日分（五〇錠）一週間分（一圓）六日分（二圓）
一月分（三圓三〇）二月分（五圓）各地藥店にあり
小粒ノルモザン……三日分、一週間分、十六日分の三種で、成分も價格も同じです。

發賣元 株式會社 武田長兵衛商店 大阪市東區道修町
關東代理店 東京 株式會社 小西新兵衛商店

武田發賣品

39(1)72

南風の歌 (51)

加藤武雄作　富田千秋畫

（其十五）

女囚の子（三）

まで、最初の一夜は斯うして明けた。が、これからどうすればいいのであらう？

月の病のある頃でしん〳〵頭痛がする。何うにも起きあがる事の出來ない微しい疲勞なのである。

幸子は、午近くになつて、やうやくその宿を出た。

「おつれさん、お出でにならなかつたのですか？」

支配人が、相變らずのにや〳〵笑ひでそのスウツケースを提げた後姿を見送つた。そして、傍の給仕を顧みて、

「家出娘だね。あぶないもんだ」

「シャンですね？」

「だからさ。何うも氣になるた」

そんな風に囁き合つた。

何處へ行かう？

何處へも行くところが無かつた。又昨日のやうにあてもなく職業を探したところで、それで何うなるものでも無い。

幸子は、ふと、とある珈琲店の前に來てゐる事に氣がついた。兩側に軒を竝べてゐる珈琲店街なのである。

こんな場合、若い女が飛び込むのはこの珈琲店といふところなのだ。それは一番恰好な職場であり同時に最も危險なワナでもある。家出娘が女給といふものになり、それから段々墮落して行く徑路を、或る小説でくはしく讀んだ事もある――。

墮落？怖ふものか！と幸子は思つた。どうせ自分は女囚の子ではないか？

生れない前から呪はれ居る自身なのだ。

何うなつたつて怖ふものか！

さう思つた時、不思議な勇氣が湧きあがつて來た。幸子は、躊躇無く扉を押した。

まだ掃除もしてない店内、だらしなくとり散らされた店内は、正午の陽の中に白け切つた荒涼さを見せて居た。

「御免下さい」

幸子は、スタンドの蔭の、陰氣な…の入口のところに立つて斯う云つた。

と、すぐにそこへ三十前後の一人の女が出て來た。髪を鹿角子のたてがみのやうに振り亂した、青白い肌理の荒れた顏の女主人は、別に訝しいた風も無く、その陰氣な眼で幸子の姿を一通り看てとつてしまふと、

「あんた、どなた？」

「私、あの、お願ひがあるんですけど――」

「働き度いの？」

「ええ」

「一寸待つて。――今、そつちへ行くから、その椅子に腰をかけてゐて」

幸子が、スタンドの前の「卓」に坐つて待つてゐると、女主人は、吸ひかけの紙卷を指に挾んで出て來て

「家出でもして來たの？」

「ええ」

幸子は正直に云つた。

「東京ぢや無いのね。何處？」

「福岡ですの」

「福岡？さう？で、今出て來たばかりなの？」

「ええ」

「追手がかかつて來やしないか知ら？」

「大丈夫ですわ」

「ふ、ふ！」

と、女主人は笑つて、

「でも、あんた、良いとこのお孃さんぢや無い？」

「いいえ」

「さうね。お孃樣くづれツてな人も、隨分斯う云ふところで働いて居るのよ。女給だつて、立派な職業なんだものね。別に惡い事するんぢやあるまいし――」

文化人と新大陸（三）

杉山平助

それがために、出來るだけ多くのインテリゲンチヤを支那へやりたいのであるけれどその事自體とか會社員とか、自分の職がそれに一致する部面の者にのみ限られてゐるのである。大多數はまださういふやうな幸運に惠まれてゐない。隨つてこれを直くに實際的な問題として實現することは不可能であるが、將來徐々にこの希望の方に近付いて行くやうにしなければならぬ。

それに付て、教育の方針から考へて見ても、從來の都會中心の教育方針を斷絶する、或る人々の言つてゐるやうに日本人は青年期に到達すれば、必ず二年間は滿洲へ送つて、百姓の生活をさせる、その傍ら學問をさせるといふやうな組織を作るといふことも、もしそれが實現出來たならば、これ以上の名案はないと思つてゐる。何れにせよ、日滿支が一つの經濟的ブロックになつてしまへば、出來るだけ教育の方も滿洲に移して、其處でさせるといふことは、決してたいした損失になるまい、寧ろそれに到達する階段として、手近な所では、現在新大陸で要求されてゐる新しい事業や新しい任務に對して、出來るだけ優秀な新時代のインテリゲンチヤを支給するといふことである。例へば××の鐵山がこの鐵を掘つて、彼處で溶鑛爐を作つて、鐵鑛のまま日本へ搬んで來て鐵にする、それだけで從來の鐵の原鑛に關する缺陷は隨分除かれるわけである。そのためには、先づ勞働者の問題がある。これは或る程度まで治安が回復すれば、支那の勞働者を使つて十分にやつて行けると思ふ。唯問題は、支那の勞働者を使ひ、且つその製造や配給やその他をやりくつてゆく敏腕な事務家、賢りインテリの問題が大きな困難な問題を投げてゐるやうだ。××の鐵をものにするには、決して一年や二年の腰掛仕事で行けるわけはない。

彼處には二十何年も一生をその事業に捧げた日本人がゐる筈であるが、その人一人だけでは到底やつて行けない。

○

これからその下にもその人に似たやうな同じやうな性格を持ち、單に自分の金儲けとか榮達の為とかでなしに、自己の生涯を捧げるといふやうな氣持で、あの慰安に乏しい荒涼とした揚子江の岸辺の小さい町に、生涯を暮すといふやうな氣概を持つて行けるやうなインテリが、先づ現はれて臭れなければならないのである。その点で從來の支那に事業をする人の物の考へ方がまるで誤つてゐた。これ等の人々は自分の懐さへ膨らませばそれで終れりといふやうな物の考へ方をして居つた人が少なくなかつた。又事實それに無理が無い点もある。

日本人全體の興味が支那に向いて居ない時に、其處でそんなに眞劍な眞面目な仕事とかはよく〳〵偉人とか君子でなければ出來る筈はない。彼處らに出掛けた日本人の多くが、我利主義であつたといふことも、私は敢て非難しやうと思はぬ。それ等の個人の我利といふことも、大きな目から見れば國運の進展に貢献してゐる所なしと云へぬ。それはそれで宜いとしても、今後はそれではやつて行けない。

○

即ち、新しい時代の建設的インテリの出現といふことが、强く望まれるわけであるが、果して日本の内地にさういふインテリがゐるかどうか、これが目下の著晷の種なのである。大陸いたるところ、必ずしもインテリの評判がいいとは云へない、ここに血精的注射をする必要があるであらう。

この点に付ても、私は、も早中年に達した者とか、或は大学を出てすでに數年間を經、日本の都會の半分腐れ掛つた文化生活などに馴染んでしまつた人々は、一寸見込がすくないと思ふ。それ等の人人の精神を作り直すといふことも決してやり甲斐のない仕事ではないが、勞多くして效少いものであらう。寧ろ將來の青年にこの期待を掛けらるべきである。即ち現在十六七から二十に至るまでの程度の青年を訓練して、どし〳〵さういふ經營方面にも移したい。滿洲の移民の問題は、最初のうちは行悩んでゐた。實際的にも、なかなか失敗が多かつた。そこで新しい着眼点として、これは日本の農村に成長した人々はもう駄目だ。寧ろ日本の農村に生れ、且つあまり過去の生活の實際的な慣習を受けてゐない青少年を用ひることに依つて、新しい基礎が作られるのではないかといふ着眼点が效を奏した。例へば今日の内原少年訓練所の、蒙々とした滿洲の移住などもその結果である。それと同じことが、インテリの問題にも、適用されるであらう。將來支那に於ける多くの優秀な日本のインテリが當然要求されるのである。今の所は星根出來るだけのものが、供給出來るかどうかは疑問である。この供給の貯水池は、將來青少年達の中から作り出さなければならないといふことが、私の結論だ。しかし今のところは取敢ず間に合せものでもいいから、誰でもどんどん支那へ行つて、さま〴〵の結論或は體驗をお互ひに交換し合ひ、支那の認識を深めあふこと、今の場合何より望ましい。性急な獨斷で總てを纏めてしまふといふことは、成るだけ避けなければなるまい。

比島政府が邦人の出漁停止

約百數十隻に對して

本社特置員　深田實

比島政府は去る一月三十日突如日本人漁夫乗組漁船約百數十隻に對し比島漁業法違反の理由を以つて出漁停止を命令した、爲めに比島の魚市場は一齊に値上りを示し、一般生活者に一大脅威を與へる現象を呈出した、殊にマニラを始め各都市の市場に出る生魚は殆ど邦人漁夫に依つて供給されてゐるからである。

漁業問題は土地問題と共に比島在住邦人關係の最も大きな問題であり、比島議會は過去十ケ年間に多年に亘つて絶えず邦人漁夫を制限した漁業取締法或は禁止法案を提出して來た、比島沿海には約二千噸の魚族が棲息してゐると言はれ、比島人は日本人と同様魚類を好んで食すが、比島人の漁業方法は甚だ幼稚な現狀にある時比島の徒らなこの排外思想は比島の漁業開發上遺憾に堪へぬ事である。

今回比島商務長官が百數十隻の邦人漁船に出漁停止を命じた理由は日本人所有漁船は現行比島漁業法に規定されてゐる漁船乗組人員比島人六、日本人四の割合を實施せず殆んど日本人特に漁夫鑑札を所有せる者を乗組ましてゐると云ふにある。

◇

これは比島政府が一九三二年以降日本人に對し一切漁夫鑑札を發給して居らず、他方日本特に沖繩縣方面より多數の邦人漁夫が入國してゐる關係上邦人漁船所有者は自然比島人より經驗の深い邦人を使用する事となる訳で、これが多年に亘つて行はれて來たものである。即ち漁業法では比島に於ける漁業は内外人の差別なく許可されてゐたものを、一九三二年に至り比島政府は現行漁業法を公布それ以後は一切日本人に漁業許證を發給せず、漁夫鑑札を交給して居らず從つて現在比島に於いて漁業資格を持つてゐる邦人は一九三二年前に許可されたものに過ぎず、それ等僅かの邦人有資格者が毎年許可を更新して行くのみで、この數も年々種々の事情に依つて減少の傾向にあり、このまま推移すれば比島の邦人漁業は消滅の外ないと見られる。

◇

當地總領事代理木原次太郎氏はこの邦人漁船出漁停止問題を重視し、早速農商務長官ベングノ・アキノ氏と直接交渉を行つた結果、紳士協定とも云ふべき取極を行ふに至つた。即ち現行漁業法の比島人六、日本人四の割合は、これを比島人三、日本人七の割合でも良い。然し漁船には漁夫鑑札を持たぬものは絶對に乗組せないことと云ふに決定したのである。

然しこれとて一般に對する日本人漁夫乗組數は增加されたが、漁夫鑑札を持つてゐる日本人漁夫の數が政府の鑑札無發給に依つて制限されてゐる。他方比島人にはドシドシ鑑札を交給してゐる現代日本側にとつては大して有利なものではない。

◇

右に依つて無鑑札の日本人漁夫は今後一切漁船に乗組み得ない事となつた訳で、約五百名に上る邦人漁夫はこの結果失業か或ひは轉業を餘儀なくされる事となるべく在比島邦人にとつて一大問題が惹起された訳である。

聖戰下に第二の國民を保護せよ

犯罪少年が年に五萬人（下）

司法省保護課長　森山武市郎

體位向上に就ては、保健衛生と心身鍛錬をモットーに神社參拜、聖蹟巡禮或は行軍等兩相俟つて體位の向上を奬勵し相當の效果を收めてゐます。

現役志願の奬勵、少年の體位向上運動と共に適當なる少年には現役志願を奬勵し、帝國軍人として名譽ある奉公の誠を盡さしむることで、昨年度に於ては少年保護團體及矯正院に於ける收容保護中の少年より實に二三八名の現役志願者を出し中一二三名の甲種合格者を得て今春迄に夫々各所屬隊へ入營せしめました。又過去にかける保護少年にして、應召せられたるもので、北支及中南支にかて赫々たる武勲を立て、名譽の戰死を遂げ金鵄勲章を授けられたるものが現在までに十數名もあり、この点を見ましても、保護少年の時局認識が如何に反映してゐるかが判りませう。

×

次に、大陸進出ですが、大陸建設の國策に則應せしむべきは、まづ青少年の大陸への雄進で、日滿支兩國體の下において雄大なる新國境に於て、日本民族の挺身隊として、大陸開發と大理想によつてそこに各自の生活を樹立せしめ、八紘一宇の皇道精神を昂揚させ聖戰の意義を全からしめ、大陸の開拓の勇士として青少年義勇軍へ參加せしめ、或は移民として日本民族の優位たらしむべく彼國民の心機へ鼓吹してゐるのです。

×

又、保護少年の職業輔導は少年の社會進出に重大な關係があるもので、これも急に出來ない重要問題ですから、常に社會福利施設との緊密なる連絡の下に保護少年の動向と特殊性に鑑みて、多くは產業方面への求人者の開拓、就職の斡旋、大工場への連絡、軍需品工業方面への開拓に努力してゐる現況ですが、會社工場經營者其の他關係者のより一層の理解と協力を望みます。

尚又少女の多くは家庭の主婦として家庭婦人としての教養とを與へ社會人への道を教へてゐます。既に大陸開拓勇士らの花嫁として滿洲の現地に渡り、家庭婦人としての役割を十分に果してゐるものもある位です。

×

以上事變下に於ける少年少女の指導目標ですが、この指導精神を實踐せしむるために、第一に、時局認識を徹底的に注入して、銃後國民として不斷の心構へを把持せしむるためにいろ〳〵のこと、例へば、ニュース映畫、諸名士の事變講演、國民精神總動員の行事への參加、又作業賞金の國防獻金、慰問品の獻送白衣の勇士の衣服の洗濯、出征將兵の武運長久祈願の神社參拜、軍需品勤勞奉仕、勤勞奉仕工場の勤勞奉仕等あらゆる機會を捉へ時局認識を一段と深め銃後に精勵してゐる次第です。

然しながら、少年保護事業は國家の事業ではありますが、獨り國家の力のみでは遂行は困難で、社會各層の協力に俟たなくては、その成果を半減してしまふのですから事變下の第二國民をしてその前途を誤らしめぬやう社會一般の人々の理解と協力が是非とも望ましいのであります。

ラヂオ

朝

【七・〇〇】朝の挨拶、ラヂオ體操、朝の音樂（レコード）管絃樂「輕騎兵」序曲（スッペ作曲）伯林國立歌劇場管絃樂團、蛙踊（ディッカー作曲）維納ボヘーム管絃樂團

【七・三〇】現用北京語講座（第十三講）（臺北）神村保三郎

【九・三五】蓬萊丸基隆入港時刻

【九・四五】家庭法律講座（第十七講）（臺北）結婚の法律（五）高等法院判官　荒孝晋

【一〇・一五】家庭料理獻立（臺北臺中）臺北第二高等女學校佐藤昭子案　一、鳥賊のカレーやき飯　二、牡蠣のスープ　三、胡瓜鹽子（臺南のみ）臺南第二高等女學校　妹尾ときこ案

【一一・〇〇】肉豚取引相場（臺北）日用品小賣値段（各局）農業紹介事項（各局）

晝

【一一・二〇】臨時官廳ニュース

【一一・五九】正午の時報（東京）蓬萊丸基隆入港時刻、公示事項告知事項（各局）局報（各局）午後の放送番組（各局）

【〇・一〇】晝間娛樂時間（レコード）國民歌…「海の防空の歌」守れ大空（臺灣）中野忠晴、松原光子…コロンビア男聲合唱團、護れ大空、空の護り…陸軍戸山學校軍樂隊　音樂ドラマ「空襲」（陸軍省新聞班松井少佐原案、長田幹彥脚色並演出）日本ビクター演劇部、時局歌劇樂（長田幹彥作詞、村越國保作曲）徳山璉、軍國小唄ねらひ定めて（鬢坂のぼる作詞、佐々木俊一作曲）軍用機ぶし…小唄勝太郎、市丸、灰田勝彥

【五・〇〇】入學試驗合格者發表（臺北・臺中・臺南）

【五・三〇】防空訓練ニツイテノ告知（臺北）ニュース

【五・五五】コドモのニュース（臺北）幸小學校（四年）佐々木幸子

夜

【六・〇〇】子供の時間（札幌）童話劇ー腕時計の行方…ＪＯＩＫコドモ會、ＪＯＩＫ唱歌隊

【六・二〇】子供の時間（東京）

【六・二五】講演（東京）兵役法の改正について…陸軍省兵備課長　小林光彥

【六・五五】カレント・トピックス

【七・〇〇】子供の時間（臺北）ラヂオ・スケッチ　防空演習の夜…周作並演出…臺灣新劇協會

【七・二〇】防空常識（臺北）燈火管制の方法について

【七・四〇】講演（北京）東亞新秩序の建設に就いて…中華民國臨時政府行政委員會委員長　王克敏

【八・〇〇】管絃樂（東京）交響曲第一番ト短調（カリンニコフ作曲）第一樂章アレグロ・モデラート　第二樂章アンダンテ・コンモダメント、第三樂章スケルツオ　第四樂章アレグロ・モデラート…ハルビン交響管絃樂團、指揮セルゲイ・シュワイコフスキー

【八・四〇】青年の時間（東京）東亞新文化の建設と我等の覺悟…杉村興亞院文化部長

【九・一〇】ラヂオ・ドラマ（大阪）中江藤樹…山口俊雄他、演出ー澤田隆

【九・三九】九・四〇時報（東京）

【九・四一】講演（臺北）防空と都市計畫…總督府技師　早川透

講演（九・四一　臺北）

總督府技師　早川透

△防空と都市計畫

空襲は現代都市に對する一大脅威である。都市は昔の無防備又は平面的な防備から急旋回をして立體的な防空對策を講ぜねばならなくなつた。最惡の場合の被害を最小限度に止むべき方策が必要である其の防空對策の中、都市計畫上考慮さるべき種々の問題がある。それ等に就いて概要を述べて見たい

チリー大震災　震災の中心地コンセプション市の惨状

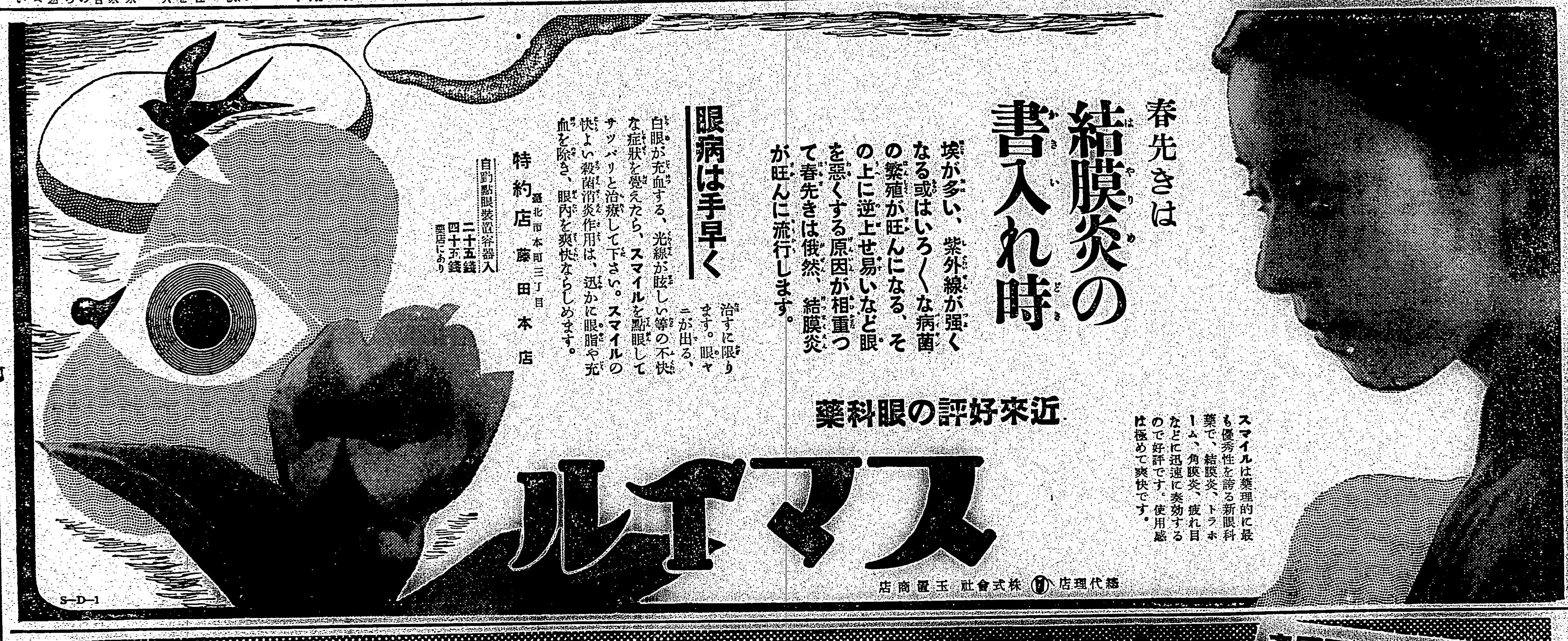

半歳餘にわたつて一滴の雨もなし
三千餘甲植付不能

【朴子電話】南部地方特に東石郡下一帯は稀有の旱魃に襲はれ既に半歳に亘つて一滴の降雨も見ず郡下約三千甲歩の水田は龜裂を生じ從つて第一期稻作植付は時機を失ひ農民達は唖然としてゐるの状態に陷めて大恐慌を來してゐる

中壢の國演會

【中壢電話】中壢郡國語演習會は六日午前十時半より中壢公會堂に於て開催、國語講習所生、公學校生徒、青年團員等の順で進み演題は何れも時局を反映して銃後の守り國策強調、皇民化運動に關するものばかりで中には壯烈たる軍歌を挾んだ雄辯、劇もあり殊に國語講習所生の如きは十七、八歳のものばかりで全部和服を着用、その美しい振袖姿は喝采を博し、何れも上出來で來賓を感嘆せしめ午後三時過ぎ終了、それより國語普及功勞者張芳杰（大溪）陳源榮（楊梅）二氏に表彰狀と花瓶を贈呈して散會した

防衛團の訓練

玉里郡宮里庄では三月三日同下里街は三月四日防空訓練を擧行したが今回施行の防空訓練は一般的に亘らず主として防衛團員の活動を目標とする訓練であつた

遺家族慰安會

【關林電話】關林に於ける出征軍人遺家族慰安會は第一回防空訓練實施の關係上來る十一日午後一時より關林庄に於て開催する事に決定したが郡庄軍事扶助會並に愛婦關林分會同分區役員其他料理屋組合員等何れも準備を進めつつある樣で當日の行事の盛大を豫想されて居る

羅東の奉祝

【羅東電話】

羅東街では内親王殿下御命名式奉祝のため八日午前十時から羅東公會堂にて官民合同奉祝會を盛大に開催する事となつた

國防獻金

【嘉義電話】嘉義素人劇團及び三紋會同で先般嘉義座で慰問演藝會を開催しその純益金百二十一圓六十八錢を國防獻金として嘉義憲兵分遣隊へ提出した

卒業式日割

台南州新化郡の小公學校昭和十三年度卒業證書授與式日割左の通り【新化電話】三月十五日午前十時新化農業、同午後二時新市公、十六日午前十時新化小、同午後二時山上公、十七日午前十時玉井公、同午後二時左鎭公、十八日午前十時那拔公、同午後一時新化公（農業補習學校）三月十五日午前十時善化公、同午後二時善化小、十六日午前十時安定公、同午後二時南安公、十七日午前十時楠西公、同午後二時玉井公、十八日午前十時南化公

國講修了式

【玉里電話】玉里街蒙合國講所は三月三日第一國講習所は同五日に終了式を擧行したが豐方共講習生は五十名内外であつたが其八割五分は婦人女子で赤兒を背負ひつつ講習するものあり頗る國語講習に熱心の情勢である

島民防空の堅陣
整然とおこなはる

【馬公六日發】六日早朝より物々しき警報の響に武裝を整へ勇躍馬公に於ける各防空團體、各團體は定刻前それぞれ部署に就き、午前十時警戒警報發令と共に各方面整然たる連絡を保ち一體に國民防空の威力を布き、各防空機關並に町民の意氣軒昂裡に訓練は開始された

地久節に婦人報國祭

【屏東電話】屏東市では地久節を卜し六日午前十時より公園廣場に於て愛婦會員、屏東高女、女子青年團、市内小公學校五年生以上の女生徒約二千名が參加し地久節奉祝、婦人報國祭を擧行、先づ國歌合唱、宮城遙拜後、高木分會長の式辭、山田郡分會長の宣言文朗讀次いで萬歲三唱それより一同阿緱神社に參拜、皇軍の武運長久を祈願し、婦人報國の赤誠を捧げて十一時終了した

羅東信組の武運長久祈願祭

羅東信用組合では六日の產業組合記念日に際し組合員多數參列の下に午前十時羅東神社大前にて國威宣揚並に武運長久祈願祭を盛大に擧行した後、樂隊を先頭に街内行進を開始、官民ビラによつて組合精神を鼓吹し更に組合員の加盟運動を起すため十數班に分れて各家庭を訪問組合員加入勸誘に奔走した

防空、燈火管制は稀有の上出來
臺南第一日の訓練

【台南電話】台南市に於ける防空訓練第一日の六日は早くも初夏を思はせる暑さの中に防衛團は逸早く萬全の準備を整へて待機、警察官、壯丁團と續々出動する、午後三時半突如第一回の空襲警報が發せられ、正に台南州下は累卵の危機に曝されたも大した混亂もなく待避に入り、又も敵機來襲、八時半警戒警報發せられ全州下は一瞬にして暗黑化し、九時半警戒警報解除、かくして第一日は終つたが台南州下は過日第二種訓練を實施した矢先でもあり非常な好成績を收め、特に台南市に於ける燈火管制は稀に見る上出來で之は各防衛團員の指導宜しきは勿論一般市民の自省向上に依るものと當局を喜ばして居る

父の訃報を秘して防空陣に活躍
奉公の至誠に何れも感激

台中州北斗郡では去る二十八日より三日間に亘り台中州下一齊に施行せられた第一種防空訓練は郡下各防衛團員の平素訓練の宜しきと眞劍さに依り降りしきる春雨にもめげず何れも一絲亂れぬ見事な出來榮えを示した、此空の護り鉄壁の防衛團員の働きに秘められた健氣な美談がある、それは郡下埤頭庄内埤心の名望家黄錦銘君で給仕の嚴父前埤頭庄長黄長氏が危篤の処二日午前二時頃逝去したとの訃報にも悲しみを包んで最後まで訓練に從事した涙ぐましい奉公の至誠は知るものをして悉く感激させた

本島から南方進出の拓殖青年を養成
高雄の州立國民道場

【高雄電話】高雄州綜合運動場八万坪中一万二千坪を占めて全島の魁となるべき州立國民道場は州下寺廟整理によつて浮かび上るものを以て建築費用の一部に充當し近く着工と見られるが同道場に於ては中堅官公吏青年團員等を年數回收容、皇道精神の徹底を期する一方、南方進出の據點としての眞價發揮を軌道に乘せるべく本島人拓殖青年大量養成を目指してをり十四年度中開始の模樣である

奉祝の旗行列

【台南電話】台南市内小公學校四年生以上及び各女學校生徒は八日午前十時半より台南神社外苑に集合、内親王殿下御誕生奉祝旗行列を行ふ事となつた

皇民會の幹部會

台東街皇民會では四日午後八時より九時過ぎ迄保甲會館に於て幹部會を開き過般總會にて決定せる正副會長皇民精神及自治精神の涵養、國語常用強行徹底、冠婚葬祭の改善、國防金會助等を今年はより一層強行するため、具體的實施方法を審議決定した、即ち全街を十二區に分割して各區二名を以て定員となし人格識見を有する者を選んで委囑し協力區當の責任を加へしむる事とし以て普及を計らんとするもので當局も少なからぬ期待を掛けてゐる

恒春を經由せずに臺東潮州連絡成る
從來より三時間の短縮

島内縱貫南迴道路は、既に工事を一部完了し、且仕上げとしてバラスを撒布中であるが、これも二月中旬頃には終了の見込みであるから豫定の四月開通は殆ど確定と見られ開通の曉は從來の潮州台東間自動車交通が恒春を迂迴する要なく、乘換へ一回か一回で濟み、時間に於て約三時間を短縮し得て、海岸通路の不便も除かれ、台東潮州間が五時間で連結され、料金も現在の六円九十錢が二圓減の五円四、五十錢程度に改正されるであるといふからその便益を享くる南部海岸方面に台東は刷新に交通上畫期的な進展を齎らし全島交通にエポックを畫するわけである

竹東郡下の防空訓練

新竹州竹東郡下に於ける第一種防空訓練……

熱帶醫專の設置運動愈よ熾烈となる
高雄州で十一日州民大會

【高雄電話】高雄州に醫學專門學校を設置せしめる件に就ては既に南部に於て熱心に運動が展開され、南部各都市の熱望は高雄州民の輿論として醫學界に達し、十一日午後一時より高雄市公會堂に於て州民大會を開催し、地方官民の總意を糾合して熱帶醫專設置の事を要望することに決定した、當日は……

第一公校の學藝會

……

憲兵隊へ慰問袋を提出

【……電話】……

慰問袋發送準備

……

欣然として志願
汚名を雪ぐ

【新竹電話】竹東郡下にて……れた青年が出征を早々志願して……
美談の主は旗山郡旗山街旗山二九七林□□（二二）君で昨年十二月二十八日法院支部に於て賭博令違反として禁錮三ヶ月に処せられ刑期満了して去る二月十六日出所したが去る日郡下で應召のあつた際行名を雪ぐはこの時とばかり早速志願者中名登の一人として合格したもの
同君は欣然として語る
この前は父親の頑冥に誘ひされて不本意な罪を犯して世間に申譯なく思つてゐました、罪滅しと云つてはをかしいが、皇國民としての私の氣持は決して腐つてはゐない、こんな嬉しい事はない、念願がかなつて御國の爲に働きます

流暢な國演會
聽者何れも感嘆

高雄州潮州郡内埔庄民風作興會主催の同庄新北勢公學校内の國語演習會は三月四日午後二時より同校内に於て同校内國語講習所、全村學校、男女青年團、少年團及同校兒童參加の下に盛大に開催した、郡より祝田郡視學臨席、庄より河津庄長、松崎校長、渡辺内埔公學校長、伊東取締、新竹信用組合長及有志多數並に出演者三百名列席、出演者は何れも純粹を極めて好成績を見せ、田中校長の講評あつて午後四時過散會した

人事

△南州防　村田警察部長、出府中の處五日歸任（馬公電話）
△成田郡警察係主任長、五日同地任に着任した（馬公電話）

道路協會の第二回總會

關林郡道路協會第二回總會は去る三日午前十一時より關林郡役所會議室で郡下各支會長並に委員會員出席し大家會長、関井副會長、北谷長三郎氏、大和田顧問役員、關林、龍潭、新屋各支會長……出席、定刻長谷主事の開會の辭に次で皇居遙拜、國歌合唱、大家會長挨拶あり主事より十三年度事業經過報告、十四年度事業計畫の說明並に豫算案の審議に移り慎重審議の結果成案通り可決、二千六百八円を總額一致原案可決し……

婦人の意氣を鼓舞
臺中の地久節

【台中電話】非常時局下に於ける地久節を祝ふべく台中市の地久節は當日午前十時半より台中公園、昭忠碑前に於いて婦人報國祭を擧行、參加者は師岡松岡知事、愛婦支部長松岡知事夫人、坂口、伊藤兩副長、雨田市分會長、重村副長その他會員二百餘名並に台中高女、家政女、幸女子公、新富小各子女團員約五百餘名が出席、先づ國旗揭揚、國歌合唱、遙拜、式辭、松岡支部長の告辭奉讀、引き續き式辭次に雨田台中市分會長の宣言朗讀あつて後、師岡松岡知事……

七百萬圓突破

【高雄電話】高雄州下金錢獻納額は二月末迄に七百万円を突破した、首位は高雄市の百二十五万五千円以下鳳山郡百十八万円、岡山郡百八万六千円の順である

バザーと餘興好評を博す

【屏東電話】國防婦人會屏東分會では事變下特に前線將兵の勞苦を偲んで一線に全力を注ぎ……婦人と共に銃後の赤心を捧げてゐるが同分會では更に今後の活動を強化し使命遂行に邁進なきを期す爲官民有志の援助の下に五日午前七時より屏東高女に於て活動資金造成バザーと餘興に市内有志の子供演藝會を開催、非常な好評を博して四時大盛況裡に終了した

移民を訓練する指導機關が必要
橫尾講道館長は語る

埼玉縣農民講道館長橫尾三郎氏は此の程東部の各移民村を視察し之れが改善策について左の如く語つた
東部では台東廳下の旭村、鹿野村花蓮港廳下では瑞穗、吉野の兩村を視察したが各村とも皆一生懸命に努力してゐる跡歷然たるものがある、しかし第一の缺點とも言ふべきは移民その者の悪いことである、これは内地より渡台の際當局がその質を選擇せず只數を多く入れることを主眼とした結果ではないか、云ふまでもなく移民の第一條件は數でなくして質の問題である

◇

それで先づ内地に於て移民の志願者を嚴選した上之れに十分の訓練を施し移民地の土地、風土、氣候その他必要な條件を十分教習し、又現地に入植後も適當徹底的の訓練と指導を施し所謂農民たるの資格を具備した者を送れば成功疑ひないのである、次に從來の官營移民は餘りに官廳の力に頼りすぎる嫌ひがある何でも彼でも官に頼りさへすればやつてくれるだらうとの依頼心を起して少しも自力更生の氣風がない、之では何年經つても成績の上る見込がないのである故に既設移民村民は從來の惡依頼心を一擲して先づ自力更生の一路を邁進すべし、そこには必ず進むべき路が拓かれるであらう

◇

人生は死ぬまで努力と奮闘精進の連續である一歩去つて又一歩それを突破し突進して最高峰を目指して進まねばならぬ千山万岳の嶮を踏破して始めて目標の絶頂に達し得るのである次に新設移民入植の場合を如何にするかこれは前述の嚴選せる移民を入植せしめると同時に從事の食物を與へる

ことが急務である例へば煙草移民にしても只煙草ばかりの耕作を主眼として飯米を耕作する水田を與へなければ立所ろに生活に窮して了ふ第二には水を與へることである耕地を潤渠すべき水がなくては作物の移植が出來ぬ随つて十貫の調查を十分にし地下から灌漑水が得られるか否かをよく見極めねばならぬ私の謂ふ所の水とは天から降る雨の謂ひではない地から湧出する水を謂ふのである

◇

然るに心なき人は耕作の必要條件として雨のみを考へて地下水に就いては何等の考慮を拂はないのは愚の至りである第三には氣候風土並に衛生狀態に就いても深甚の考慮を拂はなくてはならぬかくして最後に必要なのは是等の移民を指導教養する機關の設置である移民の如きは只官廳の手に委ずべきではなくこの道に經驗もあり知識もある達人の指導訓練が最も必要である、その意味に於て東部にもさうした指導機關卽ち國民道場の如きものの設置が重要な役割を演ずる事になるだらう、最後に國民學校に就て一言する同校は校長以下職員一同苦心にやつてゐるが遺憾ながら最惡の人々は農業經營法を弁へてゐない、その證據には數十甲の面積を有する土地を有ちながらその收入は實にお話にならぬ位微弱である

◇

もし經營方法が確立して經濟の統制を取つて行くならば現在の土地面積の四分の一位で十分經營は成立つと信ずる勞働は勤勞ではない勤勞とは統制ある經濟の下にその經營を運用して行くことである、これは學校當局として大に考慮し經營方針を確立して收入の增加を圖ることが急務であると信ずる學校の前途は如何にして相當の手數と努力を拂つて出來上つたことと思ふがさうした努力をもつと他の方面に用ひてはどうか敢て當局者に苦言を呈する次第である

楓港團に輝やく三年連續の榮譽
潮州郡下壯丁團檢閱

昭和十四年度高雄州潮州郡下聯合保甲壯丁團檢閱は五日午前八時半より潮州公學校々庭に於て行はれ佐藤郡守臨席、出場團數二十團、人員一千百十八名参集、能村警察課長代理吉田保安課長、檢閲官警務部長の辭を述べ、早速皇軍將兵に對し一分間黙禱を捧げ各團の操練に移り採點の結果楓港團三年連續優勝して榮ある優勝旗を獲得、消火演習では枋寮團一等、消防器具點檢は潮州街直轄團一等となり優勝旗及賞品を各授與し終つて十五年以上勤務の優秀壯丁の表彰を行ひ、佐藤郡守の訓示、森保安課長の告示あつて萬歲三唱、三時半好成績裡に終了した、尚同團は三年連續優勝せる楓港團に壯丁の美談が端無くも知れ當局を感動させてゐる即ち楓港團壯丁朱寮意、朱金印兩君は何れも愛兒の危篤を顧みずして四日午後楓港を出發したが朱金印君は潮州着と共に聞もなく死亡の訃報に接したが奉公に私事は顧みずと晴れの檢閱に出場した事が判明した

流腦一時終熄か

【朴子電話】流腦の發生に惱まされ一時十餘名の罹病者續出した東石郡では最近以來一ヶ月餘に亘り關係當局必死の防疫作業と郡民の自衛に依り漸く流腦を制壓し茲數日來新なる發生を見ず下火となつたので當局初め一般も安堵の胸を撫下した、尚目下第二回豫防注射を實施中である

多數の參加を希望

【台南電話】台南市では十日の陸軍記念日に當り午後零時半より台南神社外苑に於て記念祝賀會を開催するが時局柄市民多數の參加方を希望されてゐる尚寄贈品の五十錢七日までに市兵事課に申込れたいと

大いに働く覺悟である

【馬公六日發】新任台南州澎湖支廳長成田氏は六日各方面挨拶廻りをなしたが明朗な同氏は
御役所方面では澎湖島から台東廳と異動コースが今まで決つてゐるやうですが私はその逆にこちらにやつて來ました、第一に馬公の何分宜しく、先般原渠港都司令官閣下が東澎湖巡視の際、司令官以下諸隊の方にも親しく御目に掛つた直後で力強く感じてゐる處だと張り切つた元氣を見せて發聲で萬歲を三唱し、午前十一時二十分時局下に於ける婦人の意氣を大いに發揮する處あつて散會した

新化郡下の漢藥種組合總會

台南州新化郡漢藥種商組合では去る二月四日午後一時より街公會堂に於て第八回通常總會を開催、郡より金子警察課長、岸飯係長、石田經濟取締、福井評議員臨席、王登茂氏より業務報告、林有氏より決算報告後協議事項に入り林有評氏より總會成立報告並に總會議長席に著き先づ林有評水組合長辭職に付いて說明あり一同異議なく可決、その他の打合事項に移り林組合長より役員會にて打合せた事業計畫並に事業計畫を報告、十二年度會費の事業計畫が同林庄長の說明にて四林郡逍遙院會萬歲三唱四時三十分解散した

前知事上京

【高雄電話】退官後高雄市湊町に假寓中の前知事内海忠司氏は八日高雄出帆の長和丸にて一先づ單身上京の由

大いに働く

臺中州主催全島青年團大會

上から（1）女子青年團の舞踊（2）坂口内務部長、各郡守の觀閲（3）松岡知事並に地方郡守に敬禮（4）臺中公會堂で優良青年團へ表彰狀授與

薔なかだち

求縁一件一回　壹圓貳拾錢
其他一回　壹圓七拾錢
割増　二倍　三倍　四倍

倉庫番　内地人夫婦者　基隆市曙町二ノ二三八八番　伊東

店員募集　十五、六才以上　内地人に限る　基隆市　吉木株式會社

男　店員　至急求む　年令十五才位　……商店

女　店員　急募　……

壽司料理人女一名……

女中入用　十八、九才より三十才迄　……

タイピスト　……

看護婦見習　……

廣東旅行　……

女中　……

賣り　……

基隆著名營業案内

耳鼻科　咽喉科　基隆市日新町　電話一三七番　濱野醫院
外科　性病科　皮膚科　基隆市　電話……五番　梅野醫院
基隆醫師會
基隆市義重町一ノ八〇　金祐德商店
貿易商　漢方藥　ジヨージ・エッチ・マウス商會　基隆市双葉町九十六番地　松本信次　電話……
明朗にして高尚な　基隆市義重町三丁目　岸田喫茶部
合資會社　石井鐵工場　電話六七七・六七五番
ラジオ　三　電氣販賣元　基隆市義重町二ノ三　基隆電氣商會　電話五二番
玩具　小間物商　基隆市義重町三丁目　黑澤商店　電話一九五番
即刻效顯　注射以上　基隆市義重町　板野淋藥
製紙原料問屋　川口金一商店　基隆市……町　電話……
基隆市天神町　下地寫眞館　電話九六二番
基隆名物　平戸の蒲鉾店　電話……〇九番
基隆　公會堂食堂　電話七三八番　竹下
サービスをモットーとする　親切第一　冨士倶樂部
土木建築請負業　基隆市瀧川町九　電話八九番　邱都
御菓子商　基隆市義重町二丁目　一福堂　電話一二九番・四一〇番
江戸前すし　天ぷら　名物おでん　基隆市日新町五丁目　諸池亭　電話四一〇番
濱の家　基隆市　木村みね
御料理　基隆市　吾妻　中根ヤス
基隆驛前　永三旅館　振替……　電話……
親切本位　基隆市旭町二ノ四　常盤旅館
基隆市日新町一丁目　臺灣產業株式會社
基隆市產婆會一同
基隆劇場株式會社
有資格產婆　基隆市雙葉町二丁目五番地　久恒小合堂醫院　電話五六番
基隆市双葉町二番地　南國公司　基隆出張所

★シシリー物語★

十の白帆の呪ひ（下）

譯・南　次夫

「法王様だつたの、それとも彼はミラノの驛長さんだつたの？私は一度その人をみたことがあるわ、その人は王様のやうでした」
とアスンタは訊きました。

「いいや、その偉い人のチイリオは昔生きてゐたんだよ、何百年も昔だよ、彼は將軍でいつでも赤いシャツ着てゐたんだよ、だが行かうよ、アスンタ！僕たちは日向へ行つてかけようよ、ここは日がよく射さないね、それから僕たちはどうしたらいいか思案しよう」
とユーリスは答へました。

そこで二人は踏段を上つて行つて日向へ戻りました。それから彼らは石をもとの位置におきました丁度その瞬間塔の鐘が下の方で晩のお禱に鳴りました。

「山羊がまだ出てゐるわ」
とアスンタは叫びました。

それから大急ぎで兩手に乾葡萄の一杯入つてる赤いハンカチを持つて山腹を駈け下りました。

ユーリスは魚捕り用の新しい船と山腹の小さな葡萄畑になる財產のことを夢みながらのろのろと後について行きました。でも彼が下りた時すべてはごたごた騒がし、氣が浮き立つてゐました。何故つてその時は季節の始めでしたから、その時人は鮪捕りに出かけるのです。そこで山羊と魚にまぎれて冷めたいところに在る九十の甕は忘れられました。

其後二日間外國の教授が彼の友達と一緒に随分遠方から岬の珍らしい寺院をみにやつて來てアスンタのお父さんのボートを雇つたのでした。ボートは島を訪れに青い海の立つ濤を帆走つてゐました。その時乘組員だつたユーリスはその日ずつと船にゐました。彼は綺麗な白髪の人がいつてるのを聞きました。

「でも、或る程度まではそれは失敗だつたよ。君の御存知のやうに僕自身でそれは作り話ではないといふ意見を抱いてゐるよ。實際僕は彼らかの甕の入つてるさういふ洞窟が存在してることを信じてる。尤も九十などといふことは非常に間違ひのやうに受取られるかも知れないが……」

「旦那様、それは本當です。間違ひぢやありません、私は踏段を下りた冷めたい暗い洞窟のなかに全部で九十ある甕をみたのです。それらは舊いものです。旦那様、あなたが私のいふことを信用されるならばそれらの甕の一つ一つには底にずつと昔生きてゐたあの偉い人のヂリオ・シーザーの像のついてるお金が入つてるんです」

「僕は少年が本當のことをいつてると信ずるね」
と教授はいひました。彼はアスンタのお父さんにさういふところを知つてるかどうかと訊きました。
彼は一寸考へました。

「わしの家に小さな女の子がゐますがね。そいつがこつそりと何だかそんなやうな事をわしにいつてましたよ。だがわしは夢物語としか思つてゐませんでしたよ。ユーリスがいつたやうに、うちの娘とユーリスがそれをみつけたのですよ」
と彼はいひました。

「出來るだけその地點に近いところに早速我々を上陸させて、少年に案内させて貰へないかね。本當なら非常に重大な發見だよ」

「本當ですとも」
とユーリスは答へました。

「それは木の間のあの白い家の一寸上の山腹にあるのです。私たちがここで上れば一番いいでせう」

そこで人々は密かな岩を這ひ上つて、動かせる石のところに直ぐやつて來ました。アスンタも人々の通つて行くのをみて出て來ました。

「私たちに開けさせてよ」
と彼女はいひました。

「さうだ、子供たちに開けさせよう、子供たちが發見者だよ」
と教授はいひました。

そこでもう一度子供たちは押して曳きました。踏段は轉がりました。彼らは踏下りて行きました。そこにはずつと大昔の甕に九十の甕がありました。誰も一、二秒間一語も發しませんでした。やがてついて來てゐたアスンタのお父さんがいひました。

「結局皆もう一度明るいところへ出た方がいいだらうよ」

彼は踏段を上つてボートへ戻りました。結局ユーリスは彼の財產だけでなくアスンタまでをほんたうに發見しましたか？さうです。お伽話のなかのやうにすぐには發見しませんでしたが、數年後に發見しました。何故つてユーリスは懸命に勉強しました。教授は力をかしました。そこでたうとう彼とアスンタは小さな葡萄畑と新しい漁船を手に入れました。二人はまた日の射す丘の上にゐて、美しい青い海を好みました。

その後、ずつと幸福に暮しました。

青龍刀

やはり商賣人

▲滿日文藝興亞會が滿藝と握手して大陸認識の手始めに滿藝招待といふ形で滿藝映畫の會を開いたが、集まる文壇人五十餘名、映畫が終つてお茶の會となり滿藝側がなんでも質問してくれと切り出し、文壇の錚々たる人物久米正雄、吉屋信子先生をはじめ各々具體的な質問を續發したが、中でも秀抜なのを紹介いたさう

▲久米先生、眞つ先に立つて、滿鐵參謀を一席やり、最後に『ところで滿藝さんはどれ位儲かつてゐるんでせうか、我々にどれ位給料を出來ますでせうか？』滿藝側にここに立上つて、うんと儲けてゐますからその點御心配なしで、一場は洪笑の渦

▲次第に話移つて、今を盛りの生田文學者間宮茂輔君が立ち「滿家旅行に一體どれ位の費用がかればいいんでせうか？」

▲すると滿藝側の委員すつくと立ち『ここ、あなたがたのやうな偉い方々はどうせ二等や一等ではご窮屈でせうから、まあ一等といふことになりますが』と切り出すと、間宮君途中に間宮あわてて大聲で叫び出した『イヤイヤ三等です、三等です、三等でいくら入用ですか』この邊の會話のやりとりを比べて見た席上の文壇人

▲『やつぱり商賣人にはかなひませんね、なんだか馬鹿にされてゐるやうですな』

厦門スケッチ

陳萬傳

◇小さな家◇今は廢屋になつてゐるが、この裏町の入口に廟のやうな小さい建物がある。昔は門番がゐたさうだ

戀愛小説を書いたムツソリーニ

ベニト・ムツソリーニがヨーロッパの他の支配者たちに挨拶しに皇帝のやうにローマの街々を乘つて過ぎる毎に群衆はヒステリックに「デユーシ、デユーシ」と絶叫する

「チユニス、コルシカ、ニース」……その叫びがイタリア下院に揚るとフランスは自國の沿岸と北アフリカ植民地を脅かされてゐるのがわかる

もう一度「あらゆる路はローマに通ず」イギリス首相ネヴイル・チエンバーレンがローマに行く、ドイツのゲーリングがローマに出かける。ベニト・ムツソリーニは地中海を跨ぎ越したがつてゐる、ローマ帝國を再び創建しようとする男、今日諸君がムツソリーニを知つてゐるのはさういふわけである

世界はあのでかい頭、あの恐ろしい渋面、あの振り上げる腕、あの吠えるやうな熱弁！をよく知るやうになつた

その人の語り、轟く言葉がヨーロッパを振盪させるのである

×

ベニト・ムツソリーニはつねに言葉の商人である、三十年前ムツソリーニが二十六歳、ジヤーナリストで社會主義の煽動家であつた時代、小説を書いたといふことを知つてる人は少ない

この小説は新聞の連載物として始められた、ムツソリーニはトレントの町の新聞『イル・ポポロ』の副主筆としての晝間の仕事の後で夜になつて小説を書いた、當時小説の表題は『クローディア・パルチセラ、カルディナルの愛人、カルディナル・エマヌエル・マドルツオの時代の大ローマンス』であつた、それは戀のローマンスであり、情熱的な胸をどきどきさせる物語であつた、毎晩若きベニトはランプの灯の傍にかけて翌日の一回分のために言葉の奔流を汗き出した

毎朝主筆はいつた「ベニト、これは素晴しいものだよ、續けて呉れ給へ」

そこでベニトは彼のヒロインのクローデアについてもつと數千語を泡立てた

暫らくたつて若き作家はクローデアに倦いて來て、彼女を殺す一回分を書いた、ところが主筆は非常に激しく反對したのでベニトは彼女にもつと新生面を與へねばならなかつた！

「我々はクローデアで新しい讀者を獲得しつつある、彼女を未來永劫生かしておいて呉れ給へ」と主筆のバチスチは懇願した

そこでムツソリーニはその夜家へ歸つて彼の他の人物たちを殺す手を考へた、何故つて彼の讀者たちは殺すことを注文したから、つひに一六四八年の戀人クローデアの大ローマンスは終りを告げた、彼女の物語は地方新聞の汚れて黄色つぽくなつた綴込みのなかで忘れられた

彼女の創作者であつたベニト・ムツソリーニは次々に煉瓦工の下働き、石工、葡萄酒運びの馬車挽き、學校教師、政治運動家、スイスでの亡命者、兵士となり、最後に近代イタリーの支配者となつた「イル・デユーシ……」

十年少し前にムツソリーニがまだイタリーの完全な支配者たらうと努力してゐた時代、ヒットラーがドイツの政治的雄弁家としてやつとも知られてゐなかつた時代誰かがクローデアの物語を掘出した

ムツソリーニのために一冊特別に製本された、彼は再び彼の特別に熱情的な書物をみて驚かされた

古い新聞のつづきものはイギリスで本になつて發行された『カーディナルの愛人』の表題下で丁度十年前ロンドンの有名なカッセル書店から出版された

×

當時その本には大して注意は拂はれなかつた、一年とたたないうちにすつかり忘れられた、世界の指導者の書いた小説『カーディナルの愛人』のたつた一冊だけがカッセルのオフイスに殘つてゐる

それは全く出版者の骨董品である、だが現在の諸事變の光りに照して『カーディナルの愛人』を讀むのは興味を唆られる

それを讀むのはヴイクトリア時代の唄を歌ふキヤバレに行くやうなものである、一九〇九年の若き日のベニト・ムツソリーニの言葉を讀んで、それらを今日のその人ののりきみ迫る調子と比較してみると非常に面白い

イル・デユーシがローマの彼の宮殿のバルコニーからつかつか大股で歩いて出て群衆に演説をする時彼は非常に力強い雄弁家である

彼の言葉は鋭い感動をこめて發しられる

『カーディナルの愛人』の文體は非常に違つてゐる、その本のなかの言葉の流れを通して光る眞のムツソリーニの風貌もまた恐ろしく異つてゐる

×

此物語は北イタリーのトレントの舊い都に取材してゐる、ムツソリーニがこの作を書いた時町はオーストリアのものであつた、それはイタリーへの關門、今日の有名なブレンネル峠への中途に在る『カーディナルの愛人』は十七世紀の初期に舞台をおき、その當時でさへトレントに大きなドイツ植民地があつた、だが植民地に過ぎない

ムツソリーニはトレントの根本的なイタリー精神を強調してゐるがそれらを今日のローマ・ベルリンの二樞軸の言葉に照し合はしてみると興味なきにしもあらずである

ムツソリニ首相の近影　チエンバレン英首相を古武器陳列館に案内せる折のもの

四行詩

馬場沙幟

さらりまん　若芝にきて　晝を憩ふ
若芝に　わいしやつは白く　伸びる伸びる
若芝に　伏して眠りを　貪れる
さらりまん若芝に伏し　声を　憚らず

はがき随筆

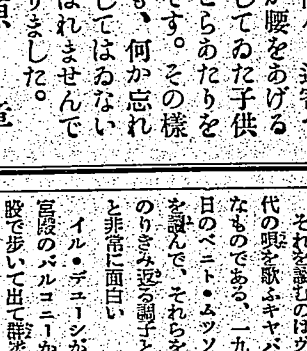

臺灣の子供達

先日かねて見たいと思つてゐたウライの番社を訪れました。御承知のやうに家々から子供が走つて出て『今日は、今日は、どちらへいらつしやいますか、瀧へいらつしやいますか』とはつきりしたアクセントで柔和な瞳で話しかけます。この可愛いい子供達を内地へ伴つて、『僕の弟だよ』といつても誰も疑ふものはないと思ひました。―歸途屈尺の峠で一休みした時、附近に遊んでゐた子供達に、『お菓子をあげるからおいで』といつてもなかなか寄りつきません。同行の友人が、『來ないか！』と叱りつけるやうにいひますと、怖々と近寄つて來ました。さて私達が腰をあげるや否や、さつきの怖々してゐた子供達が飛込んで來て、そこらあたりをうろうろ探してゐるのです。その様子が、どう考へてみても、何か忘れものはないか、何か落してはゐないかといふやうにしか思はれませんでしたので私は悲しくなりました。

菊元　栗原章

讀書

「月來香」は匂ふ　附臺灣の印刷について

西川滿

私が展覽會を開く毎に、文字通り、日の暮れる頃まで低徊去るに忍びずの態で、誰よりも熱心に書物を觀賞する、眉目秀麗の一學生があつた。それが邱君である。

邱君の愛書ぶり、邱君の天眞爛漫、それが機縁となつて、いつの頃からか私は若い邱君と語るやうになり、邱君は夜更けまで私の宅を訪れるやうになつた。

邱君は、無邪氣な口調で、しばしば古い台南の傳説を語り、私を喜ばせてくれたが、ある時、笑ひながら「今度雑誌を出します、媽祖の創刊號より立派なものにするつもりです」と云つた。私も笑つて「それは結構ですな」と答へた

雑誌が「月來香」と云ふ名で見事な實を結んだことを知つたのは、本ずきな學校の先生たちが私の家で訪書會を開いたその翌晩であつた。

「出來ましたよ」と、黒いマントをまとひ、白線二本の帽子をかぶつた邱君が、明後日は試驗だといふのに、つつましく私の家の門口に立つた。手には「月來香」が二冊、夜目にもしろく匂ひを放つてゐた。

限定七十五部、半紙判型の西ノ内袋綴二度刷の詩誌である。私は邱君の努力の結晶を前にして、深いよろこびの中から、忌憚のない感想を洩らした。邱君は素直に受けいれて「どうも印刷は失敗でした」と云つた。それは全くその通りで、邱君の苦心をかくも無慙に裏切つた某印刷工場のだらしなさにはあきれてものがいへないのである。

由來、台湾の一部の印刷は、あれは印刷ではなくて、活字とインクのお化けである。機械と紙が一如になつて、ちやうど鐘と撞木の合が鳴るやうに、スーッと平均ムラなく刷れてゆかねばならぬのに台湾の印刷は、あたかも下手王の品格を現はすかの如く、ガタピシゴトゴツンと、ただ、もうさうぞうしく、刷れようが刷れまいが、一日運轉すればいくら儲かると、ソロバン玉をはじいて紙をいれてゆくだから出來上つたものは、印刷と紙とが遊離して、あるところは強く、あるところは薄くアバタさながらである。

これが東京だつたら、こんなる失敗があつた場合は印刷人自身が工場の名譽のために刷り直すものだが、台湾の商人は、金さへもうければと、今もつて植民地商賣まる出し、印刷ならぬ印刷にうき身をやつしてゐるのである。

邱君のそうした無智な字主に、乏しい金をさいて愛書の一念から作る「月來香」を印刷で汚すことは、また罪なことである。一國の文化は、印刷文化を見ても知られるといふが、台湾の印刷界は台湾の恥辱以外の何物でもない。若し文化を愛する心の一かけらでもあれば、速かに「台湾」のために、印刷の改善につとむべし。印刷の改善は機械の良否にあらず、ただ誠意である。一月に何千枚刷ればいくらになるとか、いつまでに納めねば金がもらへぬとか、そんな考へを棄てて、一枚一枚刷上るものを注視し、無念無想の境地、即ち「印刷」に生きることである。機械を酷使せずに、機械を愛せよ。機械の運轉に心をとめよ。刷上るものに心をとめよ。それが「印刷」本來の生命である。金儲けを停止し名聲に生きよ。名を重んずれば、金は自然と入る。

私は台湾で眞に「印刷」の權化とも云ふべき人をたつた一人知つてゐる。むべなり、その人の印刷したものは、東京の專門家をさへ驚かし「台湾」の印刷に關する認識を改めさせ、更に外國にまでその名をひびかせた。台湾の印刷文化は、これまでただ一人の其人によつてのみ名譽を保持して來たのである。しかも、今その人は今病む。私は台湾の文化を愛するが故に、誠心誠意、第一、第二の「印刷」の權化出でよと叫ばざるを得ない。

台湾の印刷が明かるく、美しくなつたら、台湾の人の心も素直になるであらう。ムラのある印刷物は、心をいらいらさせ、勢力をいためる。印刷の粗雜下品な繪本は今度、内地では取締りを受けた。當然の處置である。台湾の印刷界よ、心に來るところなきか。

印刷。「月來香」には、松村一雄氏の「寒蟲」をはじめ、内吉良雄氏の「書の音」吉山清氏の「二篇」二笠龍奈氏の「春宵吟」藍場登志夫氏の「二時間」それに邱炳南君の「花苑」が收めてある。

もとより、十分のものとは云へないが、然しまた一面第一號からの裝本内容の充實と相俟つて稀覯として珍重されに到るであらう「月來香」は匂ふ。「月來香」はかたる。

嘗つて私は歌つたことがある。

青天白日の關帝廟で。わたしは女に鬼を探す。月來香を嗅ぎながら。思ひ出の唄に泣きながら

「月來香」は今かて秀才邱君長じたる折りとも思ひ出となろう。そして君にとつても。（會費二十四頁、〇・二〇、市内臺北高校寄宿舍內）

結核の積極的原因療法

粒（つぶ）にこした活性ヨード肝油劑の創製

原因から治せ

結核に罹つたら、原因から治すことが最も確實であり、治癒を早める一番大切な要件である。即ち體内に潜伏してゐる結核菌を殺すこと、結核菌の排泄した毒素を中和して體外に運び出すこと、そして菌や毒に冒された組織、器官を恢復してその機能を取り返へすことである。

ヨードの治療効果

ヨードは結核菌の外皮リポイドを浸透して直接菌細胞に結合して之を殺滅する作用と、毒素を無毒の物質に中和して體外に運び出し、血液を淨化する作用とを持つてゐる。ヨードが最高の治療劑と云はれる所以である。ヨードは又、全身のホルモン活動を盛んにして精力をつけ、新陳代謝機能を旺盛にして細胞を新生賦活し、弱められた組織や器官を恢復し、體質を改善する作用を有してゐる。

肝油の榮養効果

肝油の精分ビタミンＡＤの効果に就ては既に周知の事實である即ち全身の榮養を高め、ヨードの効果と相俟つて結核の治癒を早め、再發を防止し、抵病力を強化し、眞の健康を實現せしめるのである。

ネオスエーは昆布の千五百倍に相當する大量のヨードを特殊の操作によりコロイド狀に肝油に結合せしめた劃期的活性ヨード肝油劑であつて、ヨードと、肝油の精分ビタミンＡＤの特性を十分に發揮せしめたものである。

藥價　小瓶　一円八十五錢　一〇〇粒　四円三十錢　二〇〇粒　八円
全國藥店にあり

肺結核・肋膜炎・貧血症・腺病質・榮養不良・神經衰弱・氣管支カタル・高血壓・動脈硬化症・胎毒・

一粒毎に輝く健康

京都　山田和子

一昨年夏、私は突然喀血をしました。驚いて醫者に診ていただきますと、私には云ひませんでしたが、付添つた母に、肺病らしいとか、轉地しなさいとか、働かしてはいけないとか、もつと肥るやうにせよとか、色々注意を受けました。それから發生すること一年餘り、一向によくならず、時々左胸がチクチクと痛み、不眠で困りました。その後ネオスエーを服用することになり、百粒入りを買ひ入れ、一瓶服み終る頃には、血色が非常によくなつたこと、痛みがなくなつたこと、毎晩熟睡が出來ること、二三百匁體重がふえたこと等が自覺されました。私はネオスエーに絶對の信頼をおき、感謝しながら、朝晝晩、この黑光のするお藥をのみつづけてをります。

試藥進呈

ネオスエーはどんなお藥か？まだ御試用にならない方に、一人一回限り、二日分試藥を無代進呈します。新聞名記入ハガキで御申込み下さい。

東京神田神保町　アルス藥品部
振替東京七一三一九
電話九段二一七五・二一七六

ネオスエー

N8—8

純國產品

濕布に

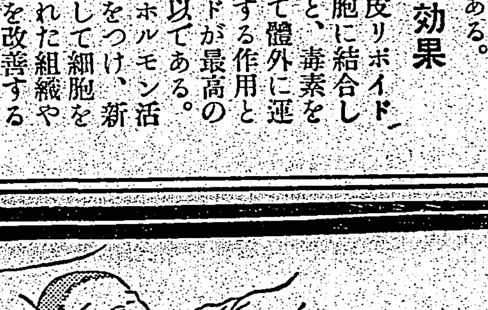

感冒、肺炎
中耳炎、百日咳
神經痛、ロイマチス
打撲痛、捻挫
齒痛、凍傷等

右は孰れも**エキホス**の好適症にして**エキホス**を塗布すれば特有の鎭痛と保溫の兩作用により速かに炎症を去り疼痛を輕減し、熱を下降せしめ頗る爽快の感を與ふ。用法簡便にして一回の塗布よく長時間効力を持續す。

結核性肋膜炎、腹膜炎、淋巴腺腫（瘰癧）等にはエキホス姉妹品たる**グアヤコールエキホス**の使用に依り効果一層顯著なり

信用ある藥店は**エキホス**を販賣す

包裝　一〇〇瓦　二〇〇瓦　四〇〇瓦

包裝　一〇〇瓦　二〇〇瓦　三〇〇瓦　二五瓦

御注意
近時外觀、包裝等**エキホス**に類似せる製品多數あり御購入の際には必ず**エキホス**と御指名を希ふ。

エキホス

發賣元　㈱武田長兵衛商店　㈱塩野義商店
製造元　二巴合名會社　大阪市東區道修町

A—110

我等の空護る訓練日
敵機來襲の報に空襲警報は響く
ゆふべ 臺灣全土が黒一色

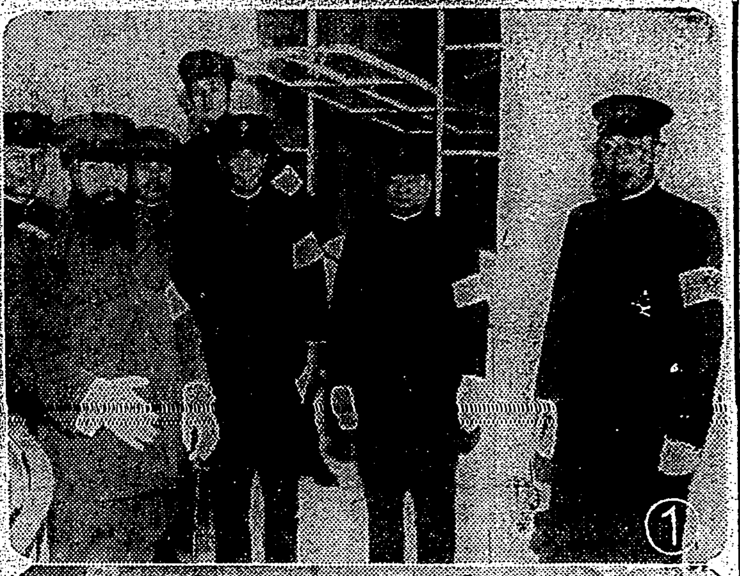
①

②

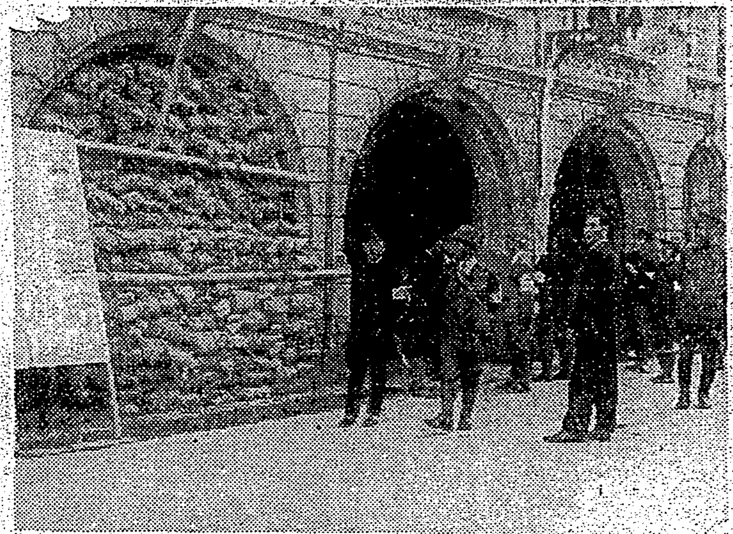

④

防空訓練の第一日

（1）總督府廳舍高塔にて島都の夜の燈火管制振りを視察中の統監部の小林總督外各員（2）訓練第一日目に燒夷彈の消火說明をする兵事課長（3）臺北市内に作られた避難場所を視察する戸水知事の一行（4）消火につとめる市民達【總督府許可濟】

臺灣防空訓練の初日早くも敵機の來襲を受けた本土は夜に入り一層の厳戒を續けてゐたが午後八時に至り巧に警戒網を潛り新竹州通霄沖合に敵機五機現はれ眞東に進入苗栗上空を北に台北州下に進入しつつ北東にコースをとつたが監視哨はこれを捕捉の報に非常警報をいれ台北、基隆、新竹地區に空襲警報が發せられ防空陣の活動宜しきを得た爲さしもの敵機も目的を達せず何處へか姿を消したので九時三十一分空襲警報は解除された、一方南部では八時三十四分と九時の二回に亘り台南州下と澎湖方面に敵機が現はれたが共に目的を達せず遁走した、夜に入つて以後の防空狀況は左記の通りである（午後九時統監部發表）

一、臺灣防衛司令部六日午後八時發令
臺北、基隆、新竹地區訓練空襲警報、宜蘭の東北州下福沖に爆音を聞くと見る中、敵機五機は下福上空を通過し海岸線を北東に進行中

一、午後八時新竹州通霄の沖合より眞東に進入し來りたる敵機五機は通霄東方上空に於て進路方向を北東にとり苗栗方面に急進中である、臺北、基隆、新竹各地區の防空通信網により既に各地區監視哨には指令が發せられ暗闇の空に全監視哨の注意が集中されてゐる

一、午後八時三十四分臺南監視哨より敵機發見の報あり、安平沖より進入の敵機は流星の如く臺南地區方面に進行中

一、午後九時高雄、花蓮港、臺東地區訓練空襲警報發令
臺東沖より進入せる敵機五機は暗闇の大空を恆春方面に北上中、同時刻に臺東地區に於ては新港沖で敵機數機は海岸線を臺東方面へ飛行中

督府の高塔から島都の狀況視察
小林總督と統監部員

防空訓練第一日の島都は燈火管制狀況の報告に入り各地區及特設防護團が夫々部署につき活動を開始したがこの日小林總督は午後七時四十五分官邸發總督府に至り一見長官代理、山縣内務局長、戸水知事、石井市尹その他を随へ高塔に登り統監として空襲警報發令直後に於ける黒一色に化したる台北市内及近郊の燈火管制狀況を視察し更に正廳の統監部に至り酒井、村田兩部員より初日の防空狀況の詳細なる說明を聽取した

三地區に空襲警報
きのふ午後三時二分

所定の配備につき水も漏らさぬ防空陣を敷いて敵機襲來を待機中であつた全島各種防空機關の緊張に恐れた為か、訓練初日の午前中は遂に敵機は姿を見せなかつたが午後三時二分に至り東海岸烏石鼻沖に突如敵機三機現はれ海岸線に沿つて北上し蘇澳を經て宜蘭方面へ進行中との報告に接した台灣防衛司令部では、時を移さず台北、基隆、新竹各地區に警報を發し茲に訓練は本格化し、防衛團をはじめ各種防空陣は茲に一齊に活動を開始したが、統監部では午後五時その後の防空狀況を左記の通り發表した

情報（第一報）
三月六日午後五時國民防空統監部發表

統監部發表
一、空襲警報發令
午後三時二分、臺灣防衛司令部發表
臺北、基隆、新竹地區訓練空襲警報
一、情報（第一）
午後三時二分、臺灣防衛司令部發表
東海岸烏石鼻沖に現れたる敵機三機は海岸線に沿つて北上し蘇澳東口を經て宜蘭方面へ進行中であります

一、情報（第二）
午後三時二十分、臺灣防衛司令部發表
新竹地區にては竹圍沖より敵機二機現はれ桃園方面に侵入鐵道線に沿ふて南進中であります

一、空襲警報發令、〇〇〇〇〇發令（〇〇〇〇〇〇中略）
午後三時、澎湖地區訓練空襲警報

一、空襲警報發令、臺灣防衛司令部發表
午後三時二十四分、臺中、臺南地區訓練空襲警報

情報（第三報）
午後三時三十四分、臺灣防衛司令部發表
臺中州梧棲沖より突如として敵重爆機五機梁天を衝て今や爆擊態勢に移らんとして低空飛行を試みつつあり新竹香山、竹東上空より更に南下しつつ尖山下方面に進行中であります
臺北地區にては宜蘭上空を突破せし敵機三機は同地に於ける地上部隊の猛射に堪へかねて基隆上空に現はれたるも我が戰鬪機の發見する所となり彼我入亂れて戰鬪し其の中一機は火災を殘し海中に墜落せり

空襲警報、臺灣防衛司令部發表
午後三時五十八分高雄、花蓮港、臺東地區訓練空襲警報解除

空襲警報解除、〇〇〇〇〇發表
午後四時零分、澎湖島地區訓練空襲警報解除

情報（第四報）
午後三時四十分、〇〇〇〇〇〇發表
敵機三機は澎湖島馬公街に瓦斯彈を投下せり

午後四時六分、臺灣防衛司令部發表
臺北、基隆、新竹地區訓練空襲警報解除

情報（第五報）
午後四時六分、臺灣防衛司令部發表
桃園方面より南下し來れる敵機は新竹上空高くより爆彈數個を投下せるも我に被害なく猛烈なる我地上部隊の攻擊に會ひ目的を達せず竹南、苗栗の西方を飛行し通霄沖に飛び去りました、又午後四時敵機三機は新竹、花蓮港方面へ南下中

實戰氣分が横溢
新竹州下の第一日

【新竹電話】新竹州下に於ける第一種防空訓練第初の六日は午後三時州下一帯に空襲警報が傳へられ新竹市では病院横と黒金町十字路に持久性ガス投下防衛團員の活躍が見られ統監林田知事は警察部長吉田市尹と共に訓練狀況を視察した、夜間は八時三十七分より九時まで燈火管制狀況の巡視をなしたが成績は良好で團員の訓練も第三、第二種訓練と回數を重ねる毎に實戰氣分横溢し、漸く熟練の觀が見られるに至つた、同統監部では午後より夫々手分けし各郡下に於ける狀況を視察することとなつた

臺北市
瓦斯彈と燒夷彈に市民が適切な處置
エプロン姿の主婦も出動

島都台北市に於ける第一種防空訓練第一日の六日は午前十一時統監本部よりの指令に基き各防衛管制が布かれ、各地區防衛團は夫々所定の部署に就き待機する裡を午後三時二分敵機は長驅台灣の北端台北、基隆を空襲したとの想定の下にけたたましいサイレンがドンヨリと曇つた空に響き渡り市民に空襲を告げたが、敵機は島都の心臓部榮町第二バート前に強烈な催淚瓦斯彈、防毒銀行前に燒夷彈を投下し全市を混亂に陷入れんと企圖したが、菊元前のガス彈に對しては防衛團員はドラを叩いて附近市民にこれを周知し、窓を一齊に閉ぢしめ、又通行中の市民を風上或は側方に避難せしめ、續いて防毒銀行前に投下した燒夷彈は各商店の店員や小僧およびエプロン姿の主婦達がかねて用意した水の一ぱい入つたバケツおよび砂を運んで狀況現示した場所にぶつ掛け防火に努め、或る者はこれを消防組に通知する等まことしい活躍が見られ、この間落松市民消防長が中心となり市民に對し種々指導を行つた、その他各地區防衛團管内および各官衙、學校、工場等の防護團も敵の瓦斯彈投下の狀況現示に基き夫々適切な防毒訓練を為した、かくて同四時六分敵機は我が地上砲火に墜落され又は命からぐ遁走したので空襲警報解除となり島都の市民に對する家庭防空訓練を一先づ終へたが全市民は敵機來襲に備へ愈よ緊張の度を示してゐる

まだ足らぬ防空感
第一日の街頭の實相

全島一齊に實施された第一種防空訓練第一日を迎へた台北市は朝來降り降らずみのドンヨリ曇つた絶好な訓練日和に惠まれた、記者は午後三時半、戸水台北州統監に同行し市民の防護動作を觀察したが水も漏らさぬ防空陣下を同三時二分敵機來襲を告げるサイレンが不氣味に響き渡るや諸車は管制され一齊に停車したが亭仔脚に接近しきに拘はらず場所かまはず街路の眞中にストツプした自動車、バス人力車等も少くなかつた

通行 すべきであるのに傲然と我關せずの顔で道路を横斷するものもあり、亦、亭仔脚その他避敵物の下を歩行し横斷の場合は又最短距離で短時間に直角を横斷すべきであるとのかねての訓練とは縁遠いものの多かつたのは遺憾であつた

菊元前に瓦斯彈が投下され防衛團員が一生懸命ドラを叩いて附近市民や歩行者にこれを周知したに拘はらず窓を閉めない店舗が多く見受けられ、又階上の窓からこれを見物してるものもあり、歩行者も風上か側方に避難せず道路の眞中に出張つて野次馬の如く見物しやうやく催淚ガスにさい悩まされて逃げた程であつた、爆彈投下に對する防護動作も機敏でなく最も必要とされてゐる家庭防空、市民防空に對する觀念に缺いてゐたのは遺憾である、防空訓練は防衛團許りの仕事ではなく防衛團も市民も官廳も學校も會社も凡ゆる者が皆一體となつて始めて完全に行はるべきである事を市民は常に念頭におかなければならぬと思ふ

戸水臺北州統監が公共避難所を視察

台北州統監戸水知事は六日午後二時半統監部員および市防衛團長石井市尹以下幹部を随へ中研に赴き目下建設中の避難所および榮町一丁目の新高堂前及び西尾商店前に設けられた各公共避難所を視察後瓦斯彈現場に赴き市民の態度等、瓦斯彈に對する處置と訓練狀況を視察した

花蓮港も好成績

【花蓮港電話】六日より全島一齊に行はれる第一種防空訓練第一日は六日午後四時訓練空襲に入り花蓮港郵便局前に瓦斯彈撒布され防護班は時を移さず應急處理をなし被害者を担架に乘せて醫院に担ぎ込み差したる被害はなかつた、夜は九時より燈火管制を實施好成績に第一日を終つた

統監部員の視察日程

國民防空訓練統監部員の島田文教局長、内務局石川土木課長、倉内地理課長、警務局鈴木事務官は西部各地の訓練狀況視察の為左記日程により出張する

▲島田文教局長 六日午後十時半臺北驛發、七日午前八時臺中着、市内視察、午後一時十五分高雄發、屏東に向ひ視察の上同夜は臺南鐵道ホテル泊、八日午後二時臺南驛發午後三時二十二分嘉義着、九日午前一時五分嘉義發同八時八分臺北驛着

▲石川土木課長 七日屏東（夜）、八日高雄（晝）臺南（晝）嘉義（夜）、九日臺中（晝、夜）視察の上十日歸府

▲倉内地理課長 七日新竹（夜）、八日臺中（夜、晝）彰化（晝）、九日臺南（晝）高雄（夜）視察の上十日歸府

▲鈴木事務官 七日嘉義（晝）臺南（夜）、八日高雄（晝）屏東（晝）高雄（夜）、九日新竹（晝）視察の上十日歸府

結核日本の名を抹殺に"馬乳"の醫學的研究
武井正衞氏が滿蒙へ

【東京六日發本社特電】興亞院、滿洲國政府、蒙疆政府等の後援を得て蒙古の馬乳の醫學的研究に乘出す事となり、四月十七日から約四ヶ月に亘つて蒙古地方の研究旅行をなす事となつた

同氏は 數年前から結核研究を續けて來た醫學博士武井正衞氏はこの程蒙古人に結核患者が極めて少いのに着目して研究を進めてゐる中、偶々馬乳を飲んだり或は馬乳製品チゲン（馬乳の入つた菓子の類）を食べる蒙古人には結核患者が極めて少く、又ソ聯に於てもミルクを結核の療法として用ひて居るのを知つて馬乳の研究に着手し

最近で はその實驗にも一應の區切りを付けるに至つたので、更に右の結果に基いて今回興亞院、國立化學研究所、蒙疆政府等の後援で他の完璧を期すべく今回の蒙古旅行となつたもので、蒙古の主要食品の狀況、蒙古人の結核病の狀況、醫療施設の實狀等の調査、乳製品の用法、製造方法の調査、更に滿人及び白系露人、在滿日本人の結核患者狀態に就ても出來得る限りの調査をする筈で、同氏の調査研究の成果は注目されてゐる

日章印カーボン紙

皮革品も値下げか
大阪の業者が値下げ準備

【大阪六日發本社支局特電】皮革品は統制や物の價格公定だけで製品に何等の價格統制がなかつた為め底知らずの暴騰で業界は甚だ不安な狀態にあつたが大阪皮革商業組合と同小賣業組合では東京が六日より五日間自發休業するに對し大阪は六、七日兩日臨時休業をなし直ちに國策價格の決定に取掛つた、從つて靴や鞄も安くなるものと期待される

永康驛で貨物列車停止線に乘りあぐ
車掌が即死 機關助手は輕傷

五日午後十一時高雄發の上り八二二號貨物列車が六日午前一時三十分頃定時に永康驛に進入の際制動の過誤により停止線に乘り上げ機關車脫線、貨車四輛大破、一輛小破、機關助手森武志（二七）は輕傷、車掌宮田時男（三〇）は即死の慘事があつた、同列車は下り貨物五七一列車と同驛で行合ふことになつてゐるが、當日は下り五七一列車の遲延のため永康の次驛たる新市に於て行合ふことに變更されそれに際する處置が施されたが永康驛長和平忠平は機關手にその旨通告することを怠つたため機關手陳老頂は平常通りと思ひ込み八二二列車進入の際より閉放されてゐるのを一大事と見、ポイントを破壞して列車を停止線へと導いた爲め、同驛を通過すべく驀進せる列車は急速度にて停止線の砂利に乘上げかかる慘事を惹起せるものである、なほ本線には何等の支障なくダイヤを狂はせずに濟んだのは幸であつた

劍の名家の後繼者
僅か十二歲の少年劍士
流石は千葉周作の血緣

【東京六日發本社特電】現代の名劍千葉周作の血統を傳へる十二歲の少年が、祖父の劍名再興を誓つて現代の名劍士高野佐三郎範士の道場修道院に入門しメキメキと上達、劍の道に卷かせて居る、此少年劍士は台灣銀行シンガポール支店長天野氏の次男で本鄕和泉小學校四年生の茂君だ、茂君のお母さんアイ子夫人は、千葉周作の六男で刀法は祖父に勝ると謳はれた榮二郎の姪さんだから茂君は正しく千葉周作の劍の名家の後繼者として起ち上つたが昨年秋夫君の任地シンガポールから歸京すると千葉周作とは由緒深い小野派一刀流の傳統を傳へる高野範士の指導に當る修道院幼年部に茂君を入學させたが流石血は爭はれず上達振りが目覺しく師範を驚かせてゐる

陸軍工科學校で生徒を募集

【東京六日發同盟】東京小石川の陸軍工科學校では今回十一月入校の生徒約八百名を募集することになつた、本年の採用人員は例年に比して約三割に增加して居り、志望者の年齡は大正八年四月一日より大正十一年四月一日までに生まれた者で願書の締切は昭和十四年五月一日までである

崖下に叩き潰された東海バスの慘狀

群がる敗敵蹴つて沬陽城に突入
この勇奮に日本刀一口

【雅陸五日發本社特電】雅陸攻略戰中常に部隊の先頭に起つて奮戰將兵の攻擊精神を旺盛ならしめて偉功を建て〇〇部隊長より日本刀一口を授與された猛將がある、この武人は澤田部隊人野澤治氏（高知市出身）で去る廿八日の沬陽攻略に際して部隊の先鋒として同日敵第一線を奪取、一日總攻擊を敢行する豫定であつたが人野中尉は部隊の先頭に起つて部下を率ゐ第一線を難なく突破するや敗敵を追つて更に第二線、第三線に突入沬河も一息に渡河して沬陽城内に殺到、遂に豫定より一日早く同城を占領、又敵家集攻擊に當つて守備する敵の銃砲下を侵して強行渡河を敢行する等各戰鬪毎に人

つては深さ三米、幅四、五米もある六塘河堤防に堅固な陣地を布い

海軍へ戰捷の大鷲を獻納
兎狩で射つた緣起もの

【東京六日發本社特電】海軍へ戰捷の大鷲を獻納——群馬縣北甘樂郡松井田町松井命朔（三七）さんが昨年十一月鄕里の稻含山神社で鄕軍主催の武漢三鎭陷落記念祭と併せて皇軍獻納の兎狩を行つた際、突如大空から松井さすの連れた三頭の獵犬を狙つて物凄い大鷲が舞降りて來た同氏は獵銃をもつて狙つたが大鷲は初彈に屈せず愈よ猛り狂ふのを二彈、三彈を放つて漸く射止めた翼長二米半、身長一米、體重六瓩全身黒褐色の大鷲であつた、氏はこれを剝製にして六日海軍省に出頭、恤兵係に獻納したが海軍省では勇武を表徵し戰捷を尊ぐ絶好の獻上品に大喜びでこれを二階正面に飾る事にした

漢口の天津街にもテロ事件が勃發
金安人氏邸に暴漢闖入

【漢口六日發同盟】六日午前八時三十分頃漢口特別第三區天津街に在る武漢治安維持會の生みの親金安人氏邸に突如四名の支那人暴漢が闖入し居合せた金氏に向つて拳銃を亂射し金氏も拳銃をもつて應戰中銃声を聞いて金氏の使用人數名が駈け付けたので暴漢は使用人二名に重輕傷を負はせたまま表に待せてあつた人力車に飛び乘りフランス租界に遁入した、金氏は幸ひ微傷だに負はなかつた、わが方では直ちに租界とわが警備區域間の支那人通行を遮斷するとともにフランス租界工部局に對し犯人の逮捕引渡しを嚴重要求した

黒色ギャング事件に求刑

【東京六日發同盟】昭和十年秋各方面を騒がした所謂黒色ギャング事件の日本無政府共產黨中央執行委員長植村諦聞等十一名に係る治安維持法違反、爆發物取締罰則違反、殺人及び同未遂、死體遺棄、強盜未遂各被告事件及び外廓團體として檢擧された伊藤悦太郎等八名に係る治安維持法違反事件は東京刑事地方裁判所第八部霜山裁判長、長谷川檢事係りで昨年秋以來審理中の所全被告が時局に目覺め法廷で轉向を誓ふ等の劇的情景も織込まれ六日午前檢事の論告の後左の通り求刑があつた（主なもの）

中央執行委員長
懲役七年 植村諦聞
死刑 中央委員 二見敏雄
懲役五年 同 入江汎
同十年 同 相澤尚夫
中央執行委員書記
同五年 寺尾實
同十二年 井上信一
同十年 小林一信
同三年 伊藤悦太郎

學士院長選擧
來る十三日の總會で

【東京六日發本社特電】帝國學士院長は櫻井錠二男の逝去により缺員となつてゐたが來る十三日の三月總會で選擧を行ふ事に決定した候補としては第一部より小野塚喜平次博士、第二部よりは長岡半太郎博士が有力と見られて居る

高齡者に"活"
新竹敬老會の行事

【新竹電話】新竹信用組合の御大典記念事業第十一回敬老會は六日同組合樓上にて催された、八十六歲の老媼を筆頭に七十歲以上の内台高齡者百二十六名がお孫さんを抱いて參集、桑原組合長の式辭後、森田内務部長祝辭、高齡者總代古屋樣氏の答辭あつて可愛い第二幼稚園兒の唱歌、遊戲に皺を伸ばして打興じ午後四時半記念のお菓子を手にして歸宅の途に就いたが眞にほほゑましい一時であつた

石井視學官が厦門視察から歸る

【基隆電話】厦門航路盛京丸は六日午後四時基隆港外に着いたが、船客は石井督府視學官外九十三名であつた
石井視學官談 厦門日本人小學校旭瀛書院の復興開校式に文教局長代理として臨席の爲め厦門に行つて來た、兩校共に事變前に劣らぬ立派な設備の中に着々と教育の實を擧げつつある、生徒の數に於ても以前より增してゐる、日本人小學校は以前コロンス側にあつたものを厦門へ持つて來てをり、旭瀛書院も生徒の數が增加すると共にコロンスに分校を設立する模樣である、支那人小學校は今出來上つただけだから設備の不完全な所もあるが熱心さの點に於ては甦りは無い、日本語も一週四、五時間を課して日本語熱も盛んである、何れにしても厦門は復興者の數も段々と增し教育も發展して來るだらう、さうなつたら學校も增加しなければならぬ樣になるだらう

尚同船では台中州員林郡田中庄三五陳紹堤（三〇）が送還されて來た、又同船には厦門コロンス租界抗日團の厦門定期航路香港丸襲擊のデマに慌てて乘船した者も多數あつた

私財寄附者を表彰

【東京六日發同盟】滿洲、上海兩事變關係私財寄附者表彰が六日賞勳局より發表された、關係分左の如し

故大内田愛助遺族 大内田聖道 褒狀下賜
臺灣社團法人 愛國婦人會臺灣本部會員一同 褒狀下賜

服部報公會の學術研究費補助が決す

財團法人服部報公會に於ける昭和十四年度前期學術研究費援助補助の採擇は次の通り二月八日附で決定したと台北帝大に通知があつた

臺灣に於ける皮膚絲狀菌病の研究 教授 高橋信吉
臺灣高砂族に於ける法律進化現象の調査並に出版 助教授 增田福太郎

印紙や切手を盜む

北署鈴田李兩刑事は數日來基隆郡瑞芳庄水湳洞則科五犯杜心魏（三五）を檢擧取調べ中であるが同人は昭和十年一月ごろから最近まで台北地方法院構内代書人控室に忍び込み池田代書人外數名から印紙、切手等價格二百餘円を數十回に亘り竊取賣却してゐたものである

東本願寺別院の定例布敎 壽町の東本願寺別院では每月六、七、八の三日間朝晚定例布敎をなしてゐるが今月は防空訓練の關係で晚の法座だけは繰上げて午後一時半から勤めることになつた

けふの天氣

△北部地方 北東の和風曇り驟雨
△臺北地方 東の和風曇り驟雨
△昨日の氣溫
最高 二〇・六度（午後四時）
最低 一七・三度（午前九時）
（臺北測候所發表）

蓬萊丸より（來航）七日一時半港外着 同船務官大塚正、九大醫學部後藤、小野寺、筧田各教授、三和銀行木村正、高雄酒精專務外山省吾、商船專務呂田武太郎、同臺北支店長園瀬辰之助、同東洋課酒寄守その他の諸氏

故臺灣電力株式會社技手補前田令次君ハ從軍中ノ處廣東方面ニ於テ二月十六日名譽ノ戰死ヲ致サレ候ニ依而七日午後三時臺灣電力基隆營業所ニ於テ告別式相營可申候間此段謹告仕候
葬儀委員長 松山正男

會葬御禮
大島勝一
親戚一同

マツダ空管 親も妻子も聽くニュース

松竹の家庭日記 前後篇大會 日本一の配役 修二…佐分利信 品子…高杉早苗 一郎…上原謙 卯女…桑野通子 同時上映 長二郎主演 奴かがみ山 七日より二〇セン 第二世界館

春光を浴びてハイキング 草山街道にて

進軍する歐洲スキー界（一）

ポーランドの世界選手權、ノルウエーの國際年旅競技と最近盛況山の競技會と共に著しい進出を見せてゐる歐洲各國スキー界の概觀を見ると先づ北歐三國の雪をたづね順次中歐へとシュプールを追つて行く

「スキーの故郷」ノルウエー

スキー界最古の歷史を有するノルウエーを歐州第一、否、世界第一のスキー王國として推すことに誰しも異議は無からう、名選手去り名選手敗れ、近頃その輝く王冠の寶玉が続け出して來たとはいへ、まだ〳〵何と言つても王者の貫祿堂々たるものがある、殊に最近スキー界の再建強化に大童でドイツから滑降競技の名選手ローマン・ヴェルントラーを招聘して滑降競技への進出に蹶起となつてゐるから、その將來はまさに洋々たるものがある風聲として期待されてゐる面々は、ベル・フオ・ズム、アイナール・ベルクスランド、統中ニルス・アイエ、ハラルト・ベルク、ヤコブ・ブアーゲ、トルスタイン・スキンナールランド、マリウス・エリクセン、ヨハン・クフエルベルグ等々まさに多士濟々と言ふべきか・更に

女子 滑降選手として名を擧げるべきは第四回冬期オリムピックの滑降で一位新複合で二位を占めた男勝りのライラ・シウニールセンを初めとしてスララ・テイブワート、グレテ・クレーム、ベリト・ラーベ、ノラ・シユトレームスタット、エリザベート・スポツケリー、ツリート・イエスペルセン等の諸嬢である

然し何と言つてもノルウエーの特技は飛躍と複合競技である

飛躍競技ではビルガル・ルード、ライダー・アンデルセン、アルナ・クリスチアンセン、ハンス・ベック、オラーフ・ウラント、それから今ミユンヘンに住んでゐるランドモート・ゼーレンセン等の古豪はもう餘りにも有名、その後に控へる新進としては世界選手權保持者アスビエルン・ルードを大將として、アーノルト・コンダスガールト、ヒルマール・ミーラ、トリクヴエ・グンダーセン、コルビエルン・グルブランセン、フイクトール・クロツク、キエル・イエンスブラーテン及びルドルフ・コーヤン等々六、七十米級の選手が目白押しに並んでゐる、激しい選手の洪水だ、けれども、更に壯觀なのは複合競技である、何しろ此の十年間國際大競技における不敗の王座を

史を誇つてゐるだけに、其の強さは驚ろ呆れる位だ、無敵陣の第一線に立つ勇士はオラーフ・ホッフスバッケン、ヘンス・フインヤレングン、スヴエツレ・ブロダール、オツドビエルン・ヘーゲン、マグナー・フオツサイデ、ジーグルト・レーエン、トールワルト・ヘッゲム、ロルフ・カールビー等で、前回のオリムピックの入賞者達が依然健在を續けてゐる

長距離競走と耐久競走ではノルウエーはその選手養成を怠つた為に現在ではスウエーデン及びフインランドの後塵を拜する様な悲慘に陷つて了つた、僅かにオスカー・ギエスリエン、スヴエツレ・ブロダール、ラルス・ベルゲンダール及びオースカー・フレーデリクセン等の諸選手に希望を繋いでゐる位のもの、ちよつと淋しい感じがする

カナダ政府が モントリオールに 大スタヂアム建設 スポーツセンター

【モントリオール發同盟】カナダ政府では三百万弗を投じて政府事業の一つとしてモントリオールに十万人を收容し得る大スタヂアムを作り此処にカナダのスポーツセンターを建設する事となつた、此スポーツセンターは昨年のデ杯北米ゾーン日加戰の舉行地であつたモントリオールがあてられる豫定でオリムピック招致の方針の下に設計されて居り最近の行事として一九四二年度大英帝國綜合競技大會を此處で開催せんとする希望を持つてゐる、競技場は野球場、トラック、テニスコート、室外プール、球技場、戶外劇場に室内プールと射擊練習場を備へる體育館等を持ち陸上競技場フイールドはラグビー蹴球、ラクロース（北米に行はれる一種の球戯）等にも利用され得る、之等の設備が完成した曉にはモントリオールは一躍カナダ随一のスポーツセンターになるであらう

全米室内陸上競技

第五十一回全米室内陸上競技會は最近マヂソン・スクエア・ガーデンで二万四千の觀衆を集めて夜間開催された

◇……まづ65メートル高障碍ではトルミツチが高障碍で8秒4の世界新記録を樹立、黑人トムソンは60メートルで前年の覇者ジヨンソンを4フイートも離して6秒6の世界タイ記録をだして異彩を放つた、千五百米ではカニンガム、ベンスケ、フエンスケのトリオの爭覇は激烈を極めたが6碼の差で四度びカニンガムの勝利に歸した

かくて個人ではカニンガム、ラツシユ、コトラバ、ライアン、ゴルドンの五選手がタイトル獲保、團體ではニューヨークAC堂々34點をあげて連覇をとげたが當夜の成績次の如し

▲高障碍（65米）1、アラン・トルミツチ（デトロイト）8秒4【世界新記録】2、ロイ・スタレー（南川AC）3、フレツト・ウオルコツト（ライス學院）

▲六十米 1、ハーバート・トムソン（ジヤジインテイ）6秒6【世界タイ記録】2、ベン・ジヨンソン（グランドストリート・ボーイス協會）3、エヴレース・ピーロツク（ショアAC）

▲六百米 1、チヤーリー・ビーサム（六十九聯隊）1分21秒6、2、ホイー・ボルク（同）3、ジヤク・スクアイア（同）

▲千米 1、ジヨン・ボリヤン（ジヨアAC）2分28秒、2、サンホード・ゴールドベルク（ミルローズAC）3、エドワード・ブルコーソ（プリンストン）

▲千五百米 1、グレン・カニンガム（ヒーボーイカス）3分54秒6、2、ジーン・ベンスケ（ニューヨークAC）3、チヤールズ・フエンスケ（マヂソン・ビス）

▲五千米 1、ドン・ラッシユ（イシスコAC）14分30秒9、2、ジヨニー・ウオル（サンフランシスコAC）3、フオレスト・エフアウ（オクラホマ）

▲三千米障碍 1、トーマス・デツカード（ブルミントン）8分49秒4、2、ジヨゼフ・マックラスキー（ニューヨークAC）3、ジヨー・デ・デイジヨルヂ（同）

▲砲丸投 1、フランク・ライアン（コロンビア）15米52、2、エドワード・ビーデン（ペンシルヴアニア）15米32、3、ハーワード・ブリル（ニューヨーク）15米11

▲走高跳 1、ミル・ウオカー（トレド）2米3、2、アーサー・ビルネス（マンハツタン）1米98、3、レスター・サンマテオ（ジス協會）1米98

▲三千米スエーデン走 1、ニューヨークAC7分0秒5、2、ニューヨークAC、3、レノツクスヒルAC

▲千六百米聯走 1、ニューヨーク第六十九聯隊3分17秒2【世界新記録】2、フオダム大、3、ニューヨーク大

▲二千九百米聯走 1、ニューヨークAC7分8秒3【世界新記録】2、プリンストン大、3、ニューヨーク大

▲撞高跳 1、コーネリアス・ワーマーダム（サンフランシスコ）4米26、2、サンマー・ギル（ボストン）4米11、3、リチャード・ガンスレン（コロムビア）3米96

▲走巾跳 1、エドワード・ゴルドン（グランドストリート協會）7米25、2、フランシス・ゼイメリツ（ボストン學院）7米17、3、ウイリアム・ワーソン（ミシガン）7米12

▲棒精投 1、ドリヌヤー（ニユーヨークAC）16米58、2、フオルワルシー、3、ハツパス

陸聯の再建成るまで 大物揃ひの理事 整理された新陣容（下）

（二）

平沼 會長もこの下部構造にはホト〳〵手を焼いたらしく、春日近畿會長と相談の末、關東の區域案と近畿の東西分割案を共に押しつぶして現狀維持とした、そして陸聯の看板を財團法人にかへ法人公共團體として將來東西分割案等の飛び出す餘地のないやうにし、また紛擾の一因をなした重要役員の任命を選擧制から會長の指命または推薦と變更した、この政治工作はバランスをとりつつ、新境地を開拓したもので、平沼斷案の第一成功であつた

處が この成功に乘じて多少あせり過ぎ、選擧制の廢止と共に決議機関たる代議員會の報告機關化を考へ、全體主義への百八十度轉回を志して財團法人の寄附行為案の作成を急いだ、これはどうも平沼氏個人の意志ではないらしく、今回會長一任を提議した參謀明石和衞氏辺りの考へたことらしいが、全體主義への轉換も、代議員會廢止も執行機關強化の立前からすこぶる結構な事ながら、決議機關がどれに該當するやら、サツパリ訳の分からぬ寄附行為案が出來上つてしまひ、席上若から注意される、去る十九日の總會では代議員から會長の斷案には無條件で贊成だがこれでは寄附行為として缺陷だらけだと指摘される――といつた具合だつたが、平沼會長アツサリ案はすこぶる不備だし第一原案に過ぎない、財團法人にすることと、理事會を強力にすることと役員の選擧制は廢止することを原則として承認して頂き、代議員會は名稱を變へても地方の代表者の會合は矢張り決議機關として生かして行きたいといつて平沼氏個人の意思が極めて明瞭に浮き出され、寄附行為案審議作成が特別委員数名に委任されて練り直しとなつた

總會 前、平沼氏が役員選擧は止めて指名任にすると言明に便乘したのか、盛んに下から上へいろ〳〵な事がいはれた、これは組織を、上から下にするとか、幼稚な理論であつたが、多年政治生活で鍛へた平沼氏の總意と總會の空氣は、こんな馬鹿げた混同に乘ぜざれはしなかつた、かくて組織問題の改革は漸く目鼻がつきかけ、財團法人の理事者として立はしい陸上界の大先輩がくつわを並べて"平沼再建"の舞台に躍り出て、堅實明朗なる陸聯が建設された

併し 下部構造の問題は意外な処に難關があつた、即ち財團法人を認可すべき主務官廳の厚生省がスポーツ國策の基礎として下部構造は府縣別が本筋であり區域制を改組こそ望ましいといふ意向を漏らしたことだ、これを如何に解決するか平沼會長の今後の手腕は大いに注目するに値するものがある

（三）

平沼斷案第二のポイントともいふべき人事は至來にない大當りだつた、財團法人の理事といふので社會的に堂々たる人物を選び、吉原重祥（東京、横河電機重役）安川第五郎（九州、安川電氣社長）加藤元一（東京、慶大教授）山本忠興（東京、早大理工學部長）春日弘（大阪、住友伸銅重役）小林參次（大阪、近畿陸協會長）松井翠三（廣島、山陽陸協會長）監事には壯田運進（東大先輩）小島男ッ助（京都、松竹キネマ取締役）高松定一（名古屋、商工會議所副會頭）等

錚々 たる人物を網へた所堂々鐵團體の體育協會に引ける取らない陣立で、特に財力に縁のある人が多いから資金問題もこれで清算されねば上層部の總意が疑はれることになる、專務理事、總務部長で陸聯運營の中樞となる野口源三郎氏は重厚穏健の人、上層部や新入層の雙方に隔絶がつく意味で抜擢されたものと見える、平沼氏とは長い間の關係であり、その信任も厚いから今後ご思ひ切り手腕が揮へる訳だが、技術方面では既に失敗したこともあり、現在陸上界から絶縁和の傾向にあるとはいふものの、彼の反對者は各方面にあるから昨年のやうに苦杯を嘗めさせられないやう、その八方美人式政策に一擲して仕事本位で

果斷 に進まねば前途必ずしも安泰ではない、ただ最近氏は技術指導よりも行政家として深く延して來てゐるから相當買へると思ふ、三宅（競技）井手（情報）の二部長はズブの素人で海のものとも山のものとも分からず、能（財政）は無難、金栗（女子）は女子競技家であるから女子競技の本年は一段と飛躍を讀み得る、手腕家であるから本年はまた恐まれた一年となら、幹事はいづれもその部門の適任者で、中には革新的意欲に満ち満ちて具體方策をドシ〳〵實行に移す氣鋭の士もあり、さうした進出者が先駆と十分勝總を取つて所信を斷行して行けば野口運營はすこぶる充實した力强いものになる、これと共に各關門委員會の方案を統合調整する總務部の人選は近く發表されようがこれが見物だ

モロツコの ガヂー君優勝 國際斷郊競走

フランス・ロート紙主催の國際斷郊競走は二月二十九日ペリ、サンクロー公園で舉行されたが、佛領モロツコから参加したガヂー選手が36分33秒2で優勝、期待されたイギリスのホルデン選手は振はず第十八位に落ちた

阪急の島本 選手理研へ

職業野球阪急軍捕手島本義文君は今回円満退社し理研アルマイト名古屋工場に就務することとなつた

武德會で 昇段試驗施行

大日本武德會台灣地方本部では次の要項で武道昇段試驗を施行する

試驗日割 弓道 審査 四段迄

四月二日 午前九時開始

場所（地方本部弓道場）

申込（三月二十五日限り）

劍道、柔道 審査

四月四日 午前九時開始

場所（地方本部演武場）

申込（四月二日限り）

審査範囲 劍道三段以上 柔道初段以上

春季競馬 ―第二日―

【高雄電話】高雄春季競馬第二日は五日午前十一時より開始、日曜に恵まれて朝來各地からのフアン押寄せ相変らずの盛況、總投票數七万二千九百六十票をあげ六時過ぎ終了した、成績左の如し

一回 新古呼内一、六〇〇米 1デンセイ（清水）1分52秒3、2ミヤギ、配當單8円40錢、複（1）2円90錢、（2）2円20錢

二回 新古呼内一、六〇〇米 1ツバメ（濱）1分53秒4、2シヨウア、配當單20円特配1円、複（1）11円70錢、（2）10円20錢

三回 抽籤古一、六〇〇米 1クロシオ（上田）1分55秒4、2クニヒカリ、（3）ヒオーウ、配當單3円、複（1）2円40錢、（2）2円50錢、（3）3円50錢

四回 速歩三、六〇〇米 1グンカイ（伊藤）7分7秒、2コウエンカク、3オカハヤブサ、配當單7円70錢、複（1）3円40錢、（2）3円60錢、（3）4円10錢

五回 抽籤新一、六〇〇米 1タカオサカエ（中村）2分1秒8、2ミスマルヨ、配當單3円80錢、複（1）2円80錢、（2）4円90錢

六回 抽籤古一、六〇〇米 1サツキ（上田）1分55秒6、2ホウコク、3フシミ、配當單3円、複（1）2円30錢、（2）3円60錢、（3）2円70錢

七回 新古呼乙一、六〇〇米 1フクエビス（橋本）1分55秒8、2ビーナス、配當單4円10錢、複（1）2円60錢、（2）2円90錢

八回 速歩三、八〇〇米 1オーカ（外岡）7分20秒8、2オールマイテイ、3ボン、配當單9円60錢、複（1）2円80錢、（2）2円60錢、（3）4円70錢

九回 新古呼乙一、六〇〇米 1ワセンザン（許）1分54秒2、2セーフ、配當單4円20錢、複（1）2円70錢、（2）4円70錢

十回 新古呼甲一、八〇〇米 1ロングリツチ（佐野）2分5秒、2タカラヤマ、配當單3円40錢、複（1）2円40錢、（2）2円50錢

十一回 新古呼甲一、八〇〇米 1マサル（中村）2分5秒、2イロハ、配當單4円20錢、複（1）2円70錢、（2）3円70錢

十二回 新古呼甲一、八〇〇米 1マツクレス（秋田）2分3秒6、2スピー、配當單3円30錢、複（1）2円30錢、（2）3円40錢

敗退棋戰（其三）

香落 七段 △小泉兼吉

五段 ▲大和久彪

（大和久氏四回勝五回目）

▲大和久氏（持駒）ナシ

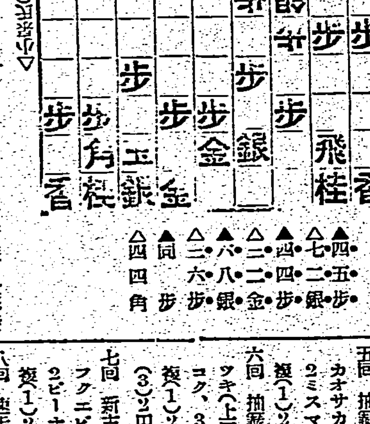

（圖は二八玉迄の局面）

△小泉氏（持駒）ナシ

▲四五歩 △七二銀 ▲四四歩 △二二金 ▲六八銀 △二六歩 ▲同歩 △四四角

大崎八段講評

▲大和久君の四五歩は敵玉のまだ定まらないのに乘じて强く攻めようとする意味で古くからよく生じる形である

△小泉君の七二銀は四五同銀とゆつくり受ける意味で四五同銀の受けが本手と云はれてゐるが此七二銀も大した不利ではないのである

▲大和久君の四四歩は敵が手を拔けば突き越す方が徳であると云はれてゐるが上手の玉が厚くなつてゐるので注意しないと逆に損が加はるのである

△小泉君 二二金に可笑しな形でもホさへ咎けれぱ徳が加はるかも知れないと云つた通りであるが九四歩と玉の形をよくするも一つの段向である

▲大和久君の六八銀は玉を手堅くする意味ではあるが此處では一四歩同歩同香と强く攻める方が本手であつた

△小泉君の二六歩は同歩と取らして四四角と强く飛を攻めに用ふる意味で此處では九四歩突きもあつてその時の氣持によるべきで注意しなければならないのである

全日本學生陸上十傑（4）

三段跳（平均一四、八六六）					
1	一五、六三	金原稔（曾專）	朝鮮對滿洲	八、二	奉天
2	一五、一八	戶上研之（關大）	關西I・C	五、二九	甲子園
3	一五、一七	井上增吉（日大）	學生東西	六、二六	同
4	一五、一〇	大寶雅彥（關大）	同		同
5	一四、八一	田島辰夫（文理）	日本選手權	九、二五	同
6	一四、六二	前田稔（國學）	關西I・C	五、二九	同
7	一四、五八	木原晃男（日大）	東日本競技會	六、二六	芝公園
8	一四、五七	村方善三郎（日大）	全日本I・C	一〇、二三	神宮
9	一四、五二	前田新生（名高商）	同		同
10	一四、四二	田中弘（早大）	關東I・C	六、	同
棒高跳（平均三、七一三）					
1	四、〇五	前田稔（國學）	近畿選手權	六、二	甲子園
2	三、九〇	田中弘（早大）	學生東西	六、二六	同
3	三、八〇	井上增吉（日大）	近畿選手權	六、三	同
4	三、七五	佐久間秀明（學習院）	全國I・H	七、二四	神宮
5	三、七〇	安井昌一（關大）	近畿選手權	六、三	甲子園
5	三、七〇	小畑次郎（文理）	關東I・C	六、五	神宮
5	三、七〇	安納定雄（中央）	同		同
5	三、七〇	高橋眞吉夫（日大）	日都市對抗	一〇、五	同
9	三、六〇	松本誠三（早大）	關東I・C	六、五	同
9	三、六〇	和田明（早大）	早大對慶大	五、二二	同
9	三、六〇	松岡英俊（和高商）	關西I・C	五、二九	甲子園
9	三、六〇	竹谷宏（京大）	同		同
9	三、六〇	牛尾正義（同大）	京大對同大	五、二二	京大
9	三、六〇	石松剛一郎（早大）	早慶對京關	九、二	甲子園
9	三、六〇	山田貞夫（慶大）	慶大對京慶	七、一四	日吉臺
砲丸投（平均一二、三五六）					
1	一三、四〇	神代兼郎（日大）	學生東西	六、二六	甲子園
2	一三、二三	荻明喜代治（文理）	日滿對抗	七、二〇	奉天
3	一二、七三	八島茂晋（文理）	日本十傑	一一、六	神宮
4	一二、三三	水倉秀松（日大）	日大對北海道	八、三	札幌
5	一二、二〇	本庄稍（慶大）	慶大對京慶	七、一四	日吉臺
6	一二、一七	小森甚蔵（專修）	關東I・C	六、四	神宮
7	一二、〇八	木内喜八郎（早大）	全日本I・C	一〇、二三	同
8	一一、九六	北原秀雄（東大）	京大對東大	一〇、一七	京大
9	一一、七四	齋藤喜通（文理）	關東I・C	六、四	神宮
10	一一、六四	戶上研之（關大）	學生東西	六、二六	甲子園
円盤投（平均三八、七九六）					
1	四二、六三	藤田喜代治（文理）	日滿對抗	七、二〇	新京
2	四〇、九〇	本庄稍（慶大）	關東I・C	六、四	神宮
3	四〇、八〇	宮城實仁（二高農）	學生東西	六、二六	甲子園
4	三九、八〇	松島茂吉（文理）	東日本十傑	一一、五	神宮
5	三八、二七	寺岩善一（日大）	東日本新人	六、一九	文理大
6	三八、一〇	齋藤喜通（文理）	關東I・C	六、四	神宮
7	三七、八二	大下殿（立命）	全日本I・C	一〇、二三	同
8	三六、九四	茶所忠午（同大）	關西I・C	六、四	同
9	三六、八〇	本田修（國學）	關西I・C	五、二九	甲子園
10	三六、二四	柴田勇作（神商）	全國高商	七、一七	國立
槍投（平均五二、二二七）					
1	六一、八〇	松野登（早大）	全日本東西	一〇、八	神宮
2	六〇、八六	額倉政之（文理）	日滿對抗	七、二〇	新京
3	六〇、一五	鈴木森（日大）	學生東西	六、二六	甲子園
4	五四、五五	杉田登（早大）	早大對慶大	五、二二	神宮
5	五四、三三	松村行正（早大）	關東I・C	六、五	同
6	五三、九九	渡辺誠（文理）	同		同
7	五三、八〇	松浦賢二（國學）	大阪對神戸	四、二	神市民
8	五三、二五	小池正英（慶大）	慶大對京慶	七、一四	日吉臺
9	五二、四〇	鈴木清一（京城人）	朝鮮一般對學生	七、二	京城
10	五二、〇六	伊藤一雄（九大）	九州一般對學生	三、二	春日原
鐵槌投（平均四二、一六八）					
1	四六、三三	村田薫（明大）	全日本東西	一〇、九	神宮
2	四四、八二	奥田傳治郎（國學）	兵庫I・C	一一、六	神市民
3	四四、六〇	白承旭（曾專）	日本選手權	一〇、一九	京城
4	四三、八〇	印東煥（曾專）	朝鮮一般對學生	七、二	京城
5	四三、〇〇	釜本文男（日大）	全日本I・C	一〇、二三	神宮
6	四二、七〇	本田修（國學）	西日本十傑	一一、二三	甲子園
7	四二、二七	水倉秀松（日大）	東日本十傑	一一、五	神宮
8	四一、〇〇	齋藤喜通（文理）	東日本新人	六、一九	文理
9	四一、一四	仁歩興四（明大）	東京選手權	七、三	神宮
10	四〇、八〇	加藤匡一（明大）	東京選手權	七、三	神宮

柳生旅日記（145）

小金井蘆州演 若槻六郎繪

貧民救助

見世先へズラリと並んだ貧民達を見ると、亭主は驚いの前へ來て「ヘエ旦那、參りました。貧乏人が表へ待つてをります」

「オオさうか……コレ〳〵一同、さう押し合つてはいかん。唯今殘らずお前方に施しをしてやる。さう押合つてはいかんと申すに……慾つた者は此方へ行つて、施しはぬ者は其方から順々に來るのだ」

「ヘエどうも有難う存じます。唯今お話を承つて喜んで參りました。どうも有難う存じます」

「又左衞門やお前もやんなさるがよい」

「ハイ……コレ〳〵神妙に致せ、唯今遣はすから」

「ヘエどうも有難う存じます」

又左衞門は長い間諸國を往來いたし、日に焦けて顔の色も眞黒になつてをる武藝の大先生、怖い顔をして目付も凄うございますから又しても泥棒に間違へられた。

「ヘエお泥棒様、どうも有難う存じます」

「コレ〳〵、一々此方を泥棒々々といふ奴があるか。左様な事を申すと手は見せんぞ、拙者は武藝者である。泥棒ではない」

「左様でございますか、あなたは武藝者でいらつしやいますか……御様子はどう見てもお泥棒のやうだ……」

「馬鹿な事を申すな。どう見ても泥棒みたいとは飛んでもない事を申す奴だ。慾つた者は此方へ行け」

「ヘエ有難う存じます。手前も一つ頂戴をいたしたいもので……」

「私もどうか頂きたう存じます……ヘエ有難う存じます」

次から次と入替り立替り參りまする者に、五百兩ばかりの金を殘らず施してしまつた。喜び勇んで一同は退散をする。時に亭主は

「コレ亭主や」

「ヘエ」

「大分くたびれたが、今夜は一つお前の処へ泊めて貰ひたいな」

「ヘエ宜しうございます、御覽の通り手前共はあまり綺麗ではございませんか、併しお厭ひがございませんければ、ごゆつくり足手伸ばして御休息をなさいますやう、だが旦那、結構な陰徳をお施しになりました。イヤもう皆大喜びで歸りました。人に施しをした心持はいいものでございますな」

「イヤ御主人、お前も飛んだ散財りであつた、一杯飲んで今夜は早く寝よう」

「ヘエ、お早くお寝みなさるがようございます」

と茲で十分酒食を運ばし、其夜は當家へお泊りになりましたが、昨晩は碌に寝んでをりませんから何分疲れたものと見えて三人共忽ちグーグーツと寝込んでしまひました。

ところが、其夜も彼是れ四ツ半九ツどいふ時分、現今の午後十一時少々廻つた頃、假に表戸をドンドン叩いて

「開けろ〳〵」

「ドン〳〵ドン〳〵……」

「表を開けろ」

物音に目をさました亭主が

「ヘエ〳〵、何誰様で」

「郡奉行役所から參つた」

「ヘエ」

「郡奉行役所から參つた者だ一寸表を開けろ」

「ヘエ、郡お奉行様で……畏まりました」

びつくりした酒屋の亭主、急いで表をガラリ開けると、ドカ〳〵と入つて來たのは手丸提燈を携へまして、先に立つた武士、後には下役が六七人ついて

「其方は何だ」

「ヘエ、私は當家の主人大津屋佐兵衞でございます」

「アア左様か、此方は宮河領主京極家の郡奉行を相勤める岡部文太夫と申す。貴様の家に賊と出家武士が止宿いたしてをる由、左様であるか」

「ヘエ」

「案内をいたせ。三人のゐる座敷へ早々案内をしろ」

「ヘエ畏まりました」

驚いた主人の佐兵衞、ブル〳〵慄へながら先に立つて案内をする……

感冒頭痛!!
神經痛、ロイマチス性疼痛に對する
優秀解熱鎭痛劑
獨逸バイエルの創始品
バイエル アスピリン
»Bayer« ASPIRIN
BAYER
（2錠，6錠，20錠，25瓦）
お買求めの際は，バイエルアスピリンと御指名せられ，マークに御注意を冀ふ。（說明書進呈）
»Bayer«
バイエル藥品合名會社
神戸局郵便私書函一〇七番
AS. 45

昔も 今も
効能で賣れる
七ふく ひえぐすり
効能 逆上を引下げ便通をよくし ばい毒りん病諸毒を下す
「ニセモノ」あり御注意
大阪高津表門筋
本家 七ふくや伊藤長兵衞
振替大阪九七三・電南七二九

ミースカメラ
撮影をより迅速により輕快にする爲めに獨特のボデールリーズを裝備し近代カメラとしての要件を完全に充してゐます。
焦點距離7,5CM レンズ3,5
コンフアンシャッターの機構が優秀、緩にしてT・B・I・1/2 1/5 1/10 1/25 1/50 1/100 1/300 の十種を具へてゐます。
菊フヰルム……ブロニーが四枚取なるが故現像に便です。
ブロニー1/2型6×4・5CM
速寫ケース付 特價金壹百圓也
臺北市榮町 臺灣日日新報社運動用品部